朝鮮日報
夕刊 十七日(火)
本紙朝夕刊十二面

佛蘇共同戰線으로 獨逸回答을拒絶

波蘭代表는和協再考를希望

緊張한聯盟秘密會議

【倫敦十六日發電通】聯盟招請에 對한 獨逸政府의 條件附回答을 中心으로 各國態度를 協議할 聯盟理事會는 十六日午後三時三十分(日本時間十七日午前零時三十分)부터 公開會議를 開하고 三時四十五分閉會五分後 아브놀事務總長으로부터 獨逸의 理事會에 對한 回答에 關한 報告를 終하자 即時 各國二名式及 聯盟側의 二名을 除하고 一般立會員의 退場을 求하고 守衛를 戶外側에 配置하야 午後三時五十分부터 理事會로서는 異例의 絶對的秘密會를 열엇는데 폴랑당佛外相은 左의 스테이트멘트를 朗讀하엿다 獨逸은 特히 로카르노條約調印國으로서 聯盟理事會에 招請되엿거이다 그런데 獨逸의 回答은 右와 直接關係업는 二個條件을 附해왓다 이것이 佛國代表가 受諾하기 不能하다는 所以이다 다음 리트비노프蘇聯外相, 리뉴레스코羅馬尼亞代表가 차례로 獨逸回答拒否演說을 하엿는데 波蘭代表베크外相만은 拒否의 意思表示를 避하고 어떠한 和協再考의 餘地를 發見하기를 希望하엿다 이리하야 午後五時二十分(日本時間十七日午前二時二十分)散會하엿다

폴랑당佛外相

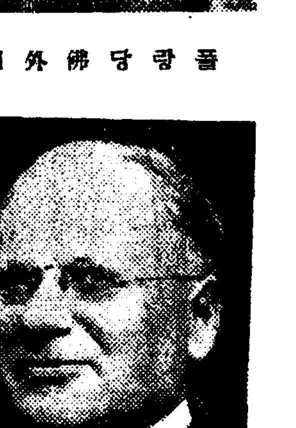
리트비노프蘇聯外相

콤뮤니케發表

【倫敦十六日發同盟】聯盟理事會는 非公開대로 終了하고 秘密會議에 옴겻는데 聯盟事務局은 左의 콤뮤니케를 發表하엿다

「콤뮤니케」 聯盟理事會는 十六日午後 부루ー스議長司會下에 로카르노條約問題에 關한 佛、白兩國政府의 通告에 關한 審議를 行하엿다 부루ー스議長은 爲先前回의 會議에서 議事會事務總長에게 對하야 佛 白兩國政府의 討議에 參加하도록 獨逸政府에 招請電報를 打電할 權限을 附與한것을 想起한 議長은 獨逸政府에對한 招請電報와 十五日接受한 獨逸政府의 回答을 受諾하엿다 獨逸政府의 回答은 二問題를 提示하엿다

一、獨逸政府는 他의 理事國과 同一權利를 享有할것

二、히틀러總統의 演說에서 提示된 로카르노條約國에 關한 諸提案의 二點이다 理事會公開會議에 부루ー스議長은 此等二點을 提示하고 獨逸政府의 回答을 檢討할것을 提言하엿다 따라서 理事會는 即時秘密會議에 옴겨 獨逸政府의 回答을 考慮하기로 決定하엿다

獨逸要求拒絶을 聯盟當局이通告

【倫敦十六日發電通】아브놀聯盟事務總長은 十六日 聯盟理事會의 決定에 基하야 理事會의 獨逸招請에 對한 獨逸政府의 回答에 報答하는 新對獨通告를 十六日午後七時에 發表하엿다 獨逸이 理事會參加에 平等한 資格을 가질것은 勿論이나 紛爭當事國이므로 表決權을 가지지안헛고 또 三月七日附貴書의 諸提議는 로카르노條約國會議에서 要求될것이요 理事會에 提議된것은 性質上相違된다 라고 拒否하엿다 右通告의 全文은 如左하다

閣下에게 三月十五日附貴電에 對한 理事會의 回答을 如左히 通告하는 光榮을 가진다

一、獨逸政府는 他의 로카르노條約保障國政府와 同一條件으로써 會議에 參加하는 者이다 即時討議에 關하야는 完全히 一例의 權限을 가지나 로카르노條約에 調印한 三國(紛爭當事國인 佛伊獨)의 投票는 計算에 너치못할것이라

一、條件中 第二의條件(三月七日附獨逸政府覺書에 包含된 諸提示의 考慮要求)에 關해서는 希望하는 保障을 獨逸政府에 與하는것은 決코 理事會의 任務라고할 性質의것이 아니라고 思惟한다

一九三六年三月十六日
聯盟事務總長
죠세푸·아브놀(署名)
獨逸外相
폰·노이라트閣下

佛外相依然强硬主張

【倫敦十六日發同盟】聯盟理事會는 十六日午後二時五十分 非公開로써 開會되엿는데 開會와함께 佛國代表 폴랑당外相은 强硬意見을 表明하야 如左히 述하엿다

獨逸政府는 今回의 回答에서 理事會의 議題以外의 諸問題를 提出하엿다 따라서 獨逸政府는 右回答에 依하야 討議參加要請을 拒否하엿다고 解釋할바게업다

非公開會議三十分後 總理事會는 即時 秘密會에 들어갓는데 폴랑당外相의 强硬意見에 徵하야 秘密會議의 空氣는 紛糾를 未免하리라고 보인다

英政府緊急閣議

【倫敦十六日發同盟】英國政府는 十六日午前十一時부터 다우닝街首相官邸에서 緊急閣議를 開하고 獨逸政府의 回答과 右回答에 基한 新情勢에 關하야 審議를 遂하엿다

囂囂한反對에 히總統態度豹變

【伯林十六日發同盟】히틀러總統은 聯盟理事會의 要請에 依하야 重大條件을 附한 回答을 하엿는데 右條件에 關하야 各國代表間에 嚴重한 反對가 起하자 巧妙히 豹變態度를 示하야 譯文의 不精確을 理由로 條件을 緩和하려는 作戰을 取한다고 解釋된다 獨逸外務省에서는 以上 히틀러總統의 意向에 基하야 即時 倫敦駐箚大使館에 訓電하야 回答意義에 關하야 釋明하도록 指令하엿다

條約破棄確認의 聯盟決議를要求

佛代表、公開會議에서

【倫敦十六日發同盟】곳는 秘密會議는 午後五時二十分 겨우終하고 非公開會議로 옴겻다 그런데 英國代表이든外相은 問責案即時審議에 反對하고 獨逸政府의 要請에 關해서는 다시獨逸政府에 復答을 通達할터인데 右通牒에 對하야 獨逸政府로부터 어떠한回答이 잇기까지 獨逸政府問責案의 審議를 延期하야 어떠할가 라고 述하야 佛白兩國代表도 右考慮를 要請하야 佛國代表의 警告에 同意하엿슴으로 午後七時二十五分부터 안 女皇室에서 드듸어 公開會議로 옴겻다 公開會議에 들어가자 부루ー스議長은 獨逸政府에 새로 照會電을 發하엿다는 旨를 報告하고이어서 佛國代表 폴랑당外相은 獨逸政府問責決議案을 提出하야 가로되 理事會席上에서 나는 이미 佛國政府로서의 提訴理由를 詳細說明하엿다 따라서 다시說明을附加할 必要를 認定치안는다 나는 佛、白兩國政府를 代表하야 左의 共同決議案을 提出할 光榮을 가진다

獨逸問責決議案 理事會는 三月八日 佛白兩國政府의 提議한 要請에 基하야

第一 獨逸政府가베르사이유條約第四十二條第四十三條와라인保障條約을 無視하고 라인非武裝地帶에 正規軍을 派遣駐屯케하야 베르사이유條約第四十二條第四十三條와 라인保障條約을 侵犯한것을 確認한다

第二 聯盟事務總長에 對하야右事實을 認定하고 로카르노條約參加國에 通達할것을 命한다

부루ー스議長은 右決議案을 記錄에 남겻다는 旨를 宣言한 다음 但 決議案의 討議는 非公開會議의 決定에 基하야 延期한다는 旨를 通하고 理事會는 午後七時三十分 겨우 散會하엿다 十七日午後零時부터 討議를 續行할터이다

惡德의條約보다 一國의生命은길다

獨逸은그主權을拋棄할수는업다

히總統의選擧演說

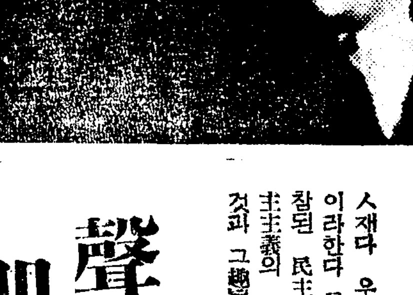

【프랑크푸르트、암마인十六日發同盟】히틀러總統은 十六日午後八時五十分 프랑크푸르트、암마인에서 第三回ㅅ재의 選擧演說을 行하야 뮌헨、카알수루ー에聲明要旨를 反復하고 佛蘇條約을 내려깍고 라인란드再武裝의 意義를 强調하야 大要 如左히 述하엿다

獨逸政府의 重大決定의 承認을 求하기爲하야 獨逸國民에게 演說하는것은 이로써 三回ㅅ재다 우리는 民主主義의 敵이라한다 그러나 우리야 말로 참된 民主主義者이다 다만 民主主義의 意味가 他의 一般의것과 그趣旨를 달리할것뿐이다 라인란드武裝回復으로써 獨逸의 好戰的 傾向을 云云하는 것은 不當한 非難이다 나는 적어도 戰爭을 願하는 者가 아니다 戰爭의 到來하는 悲慘한 結果를 나마는 絶對히 贊同하는者는 업다。獨逸政府는 當然한 行動을 取한데 不過하다 獨逸政府가 부르지시는 平和機構의 根本的再建을 希望하지안는것은 내가 獨逸政府로부터 新具體的提案을 한 事實에서 明白하다 나는 批判로부터 强制되고 그러고도 獨逸으로하야금 無理하게 非人의 役割을 하게하려는것은 法律을 蹂躪하는 受諾할수는업다 무릇 强力과 恐嚇과를 基礎로한 條約은 永遠히 存續할수업다 政治家라면 何人이든지 事實을 認識치 안흐면 안된다 特히 그國民生活에 侵入되는것은 斷然 容認할수가업다 一國의 生命은 惡條約보다도 길다 우리는 누구이다 하고라도 決定한 意思를 하고잇는것이다 今日 歐洲에 가장 必要한것은 過去와 現在와 將來의 統合이 아니면 안된다 우리는 佛國이 로카르노條約과 矛盾되는 佛蘇條約을 締結하는것을 默止할수는 업다 그러나 우리는 同時에 우리 獨逸國家의 主權을 拋棄할수는업다

條約國會議 今日英外務省서開催

(寫眞은 히總統)

【倫敦十六日發電通】로카르노條約國會議는 十七日 午前十一時부터 英國外務省에서 開會하기로되엇다 具體的決定은 理事會의 措置決定을 기다려 行할터이다

侵犯確認決議案 結局採擇될情勢

【倫敦十六日發電通】獨逸의 條約侵犯을 確認하는 決議案은 英國의 尙早論으로 未採擇되고 保留되고잇는데 獨逸이 十六日의 理事會의 新通告에 對하야 態度를 緩和치안는限 結局右決議案은 採擇될模樣이다 佛白兩國이 右를 共同提案한 理由는 이에 依하야 로카르노條約國의 罰則發動을 自由로하고 英伊兩國에 自動的으로 佛白援助義務를 負擔케하려는 魂膽에 基한것이다 一方 伯林情報는 獨逸이 益益理事會에 參加할 意思가 적어젓다고 傳하고잇스므로 右決議案도 兩三日中에 採擇될것으로 豫想하는데 萬若그러케되면 佛國은 即時다음作戰에 옴겨 對獨財政經濟制裁着手를 決議하려고 準備中이다 그리고 그때의 手段은 目下 列國의 二者인데 佛國은 右가 實施된때에는 다시 第二、第三段의 制裁擴張을 提案할 準備를 整頓하고잇다

代表派遣? 獨逸理事會에

【伯林十七日發同盟】聯盟理事會의 招請에 對하야 獨逸政府는 드듸어 受諾키로 決定한 模樣으로 獨逸政府當局은 十六日夜半 如左히 말하엿다 政府는 아마 理事會招請을 受諾하고 理事會에 代表를 派遣하게될것이다

伊南軍 저지가市占據

【羅馬十六日發同盟】그란디將軍麾下의 伊太利南軍은 十五日드듸어 오가덴州의要地 지지가市를 占據하얏다고 報道되엇다 但 아직 確報는 아니다

日滿蘇三國 委員會常設을 廣田外相新提案

國境紛爭問題를解決코저 大田大使에게訓令

【東京電話電通】廣田外相은 日蘇關係의 惡化를 防止하기爲하야 滿蘇、滿蒙國境의 諸紛爭事件에 對하야 個別的解決을 圖하는中인데 紛爭의 徹底的防止를 圖하기爲해서는 現在와如한 不明確한 國境線을 確定하는同時에 常設的三國共同調査委員會를 設置할 必要가잇다는데 根本方針을 決定하엿스므로 十六日 다시 大田駐蘇大使에게 訓令을 發하야 蘇聯側에 對하야 右에 關한 新提案을 行케하기로되엿다

日本側은 먼저 紛爭의 個別的解決을 企圖하야 爲先二月中旬 金廠溝事件에 關한日滿蘇三國共同調査委員會를 提案한데 對하야 蘇聯側은 原則的으로 贊意를 表하야 近近 圓滿解決되게 되엿스므로 廣田外相은 다시 이를 一般化하야 東部國境에서의 紛爭의 一般的解決을 圖할 恒久的 共同委員會 設置를 提示케 하기로 된것이다

그리고 同委員會는 紛爭의 迅速한 調査에 依하야 事態의 惡化를 防止할뿐아니라 不明確한 國境線을 確定하야 紛爭發生의 根本原因을 除去하려는것이므로 그實現은 東亞平和確立上의 意味에서 크게 期待되고잇다

蘇二、日滿各一比로 委員會組織提示

用語는蘇聯語와中國語로할것 蘇聯政府突然提案

【東京電話電通】金廠溝共同調査委員會에 關하야 蘇聯政府는 去九日 外務次官스토모니야코프氏를 通하야 具體案을 提示해왓는데 大田駐蘇大使로부터 外務省에 達한 報告에 依하면 內容은 大要 如左하다

一、蘇聯側二名, 日滿側各一名의 委員으로써 委員會를 構成할것, 그外에 代表部員, 專門委員, 通譯等 그國員을 七名以內로 限定할것

二、委員은 紛爭地點을 調査하야 關係者訊問 關係書類의 蒐集等의 權限을 가지고 事實의 認定을 行하는者로할것

三、用語는 蘇聯語及 中國語로할것

聲明할新政綱의 即時實現確保要求

陸軍、新政策草案修正要求決定

今朝首腦部會議結果

【東京電話電通】陸軍에서는 十七日 午前九時 陸相官邸에 寺內陸相、古莊次官、今井軍務局長以下 首腦部가 集合하야 十七日朝 內閣으로부터 內示된政府의 政綱政策草案에 關하야 詳細檢討한結果

一、政策에 關하야 陸軍이 要望한 事項의 配列表現方法에 잇서서 아직 不徹底한 點이 잇는것

一、政綱政策의 聲明을 現內閣이 即時 이를 實行할것을 國民에게 對하야 確約할 性質의것임에도 不拘하고 實行에 對한 決意와 國民에 對하야 確約하는 點이 明示되지아니한것

의 二點에 對하야 滿足하지안코 이 修正을 要請하기로 態度를 決定하야 寺內陸相은 右修正意見을 가지고 閣議에 出席하엿다

政策草稿를 陸相에게內示

【東京電話電通】十七日의 定例閣議를 經하야 發表될 政府의 政策에 關하야 閣議에서 前陸相에게 內示하기로 되엿는데 右政策이 陸軍으로서 全面的으로 贊成할수잇는것이 아닌限 問題의 軍要望에 鑑하야 陸相은 贊否를 保留하고 愼重檢討를 加한 後 回答을 할터이다

各道知事會議 六月上旬에招集

各道知事會議는 四月中旬 招集할 豫定이던바 議會關係로六月上旬 招集하기로되어 議會에서 協贊을 經한 明年度豫算을 中心으로 明年度方針大綱을 總督、總監으로부터 指示하고 이에 基하야 各種事業의 具體策에 關하야 協議를 遂할터이며 知事會議에 繼續하야 警察部長、中樞院參議兩會議가 招集될 豫定이다

特別會議 五月一日招集

【東京電話電通】特別議會召集日程에 關해서는 去十三日의 閣議에서 正式으로 五月一日召集會期三週間으로하기로 決定되엇스나 來二十日의 閣議에서 各大臣의 副署를 求한다음 議會召集公布手續을 取하기로되엇다

蘇土友好條約調印

【莫斯科十六日發同盟】蘇聯外務人民委員會 次長 크레스친스키ー氏는 十六日午後 莫斯科駐箚土耳其大使 아바이데인氏間에 蘇土兩國政府間의 友好中立議定書의 批准을 了하엿다 右議定書는 一九二五年 十二月의 友好中立 條約을 다시 一九四五年 十一月까지 延長하는것으로 一九三五年 十一月 土耳其首府 앙카라에서 調印되엇다

人事·集會

▲持永淺治氏(朝鮮憲兵司令官)母堂逝去로 十六日午後十時佐世保向發

▲廣佐根氏(新聞記者社主幹)創刊人事次來社

▲鄭尙錫氏 同上

八面鋒

◇英佛蘇白伊의 連名으로 獨逸軍의 라인撤退를 手交。

◇一兵도 움직일수 업다는 것은 히틀러總統의 決心。

◇로카르노條約國도 그대로 잇기는 周圍情勢가 不許。聯盟을 끌고서라도 獨逸에 對할 박게。

◇그러나 經濟制裁는 英國의 金融界부터 反對니 어찌하노?

◇이주음은 빗친 사람의 世上。못주겟다 하면 어쩔수 업는 것이 現勢。

◇京城府의 普校入學難 對策으로 八歲以上兒의 入學을 拒絶한다고。

◇普通學校、入學에 一年 늣는것도 抑鬱하거든、한번못드러 가면 永永 現代敎育을 밧지 말라니 이것이 敎育政策?

◇이런 案을 낸 나으리들 당신네 子女가 떠러저도 아못말이 업것소?

急告? 到處에서 大歡迎이

·當身들의 商店과 ·商標의 武器· ·宣傳의 使節·

당신들의 優良品과 당신들의의써ー비스를 이機會에!

여름贈用品으로써 中元의 贈答物로써 이以上더광장한것은絶對로업습니다

貴店의販賣增進은이進物用品으로부터

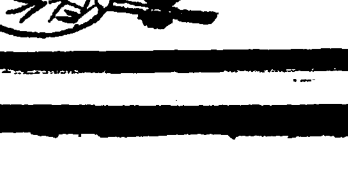

只今全國的으로賣行旺盛!

アサヒ扇子 アサヒうちわ 를選擇하시오

推奬 本店直屬優良連鎖店입니다반드시左記의商店에下命하십시오

林信直屬優秀連鎖店 順序不同

京城南大門 廣進社電本局前
京城崇四洞四五 京城日曆商會
江原道伊川 新明堂李鏡俊
江原道三陟 森本義夫商店
平北新市 丸元本店
平南安州邑 兄弟屋全鳳秀
咸南定平邑內 定平印刷所
咸南永興邑 張潤壁商店
咸興住吉町 都興堂 都禮浩
咸興西上里 進物商 崔亨烈
淸津府明治町 吉岡利雄商店
羅津春日町 ちとせ屋商店
雄基港本町 奉仕社 進物部
咸北鏡城邑 申文熙代理店
咸北羅津港 三山堂印刷所
忠南長項港 三共社 宣傳部
江景邑本町 小林商店
忠南天安邑 吉之屋商會
忠北永同邑 南海社
木浦府榮町 甲子屋帽子店
全南筏橋 山本兄弟堂
全南麗水港 朴斗萬商店
馬山府俵町 大六商會
裡里永登里 井上一信堂
晉州昭和町 大明堂
釜山支那町 尹烘奎商店
慶北浦項 竹原商店
釜山富平町二 今八商店
釜山府富平町 以松堂總本店
京城黃金町 壽屋商會廣告用紙
平北江界邑內 東亞商會
鎭南浦碑石里 文美堂商店
咸北雄基港 朝日商會
平南德川邑有隣堂 李重善
平北宣川本町 森信商店

카렌다ー

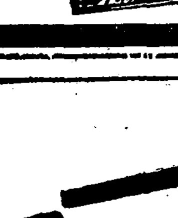

日本一의林信카렌다ー의 新見本發送은 六月十五日입니다

▲豫約은저곳▼

大阪天王寺 林信チエーン本部

體力·精力 을爲하야!

血液素=筋肉素=發育素=食慾素=活力素

이와갓치健康을爲하야身体에重要한各種「아미노」酸을豊富히包含한것이世界唯一의高級榮養劑ポリタミン(포리타민)이올시다。

「포리타민」은日本에서처음으로完成된生体榮養源「아미노」酸(消化蛋白)의綜合劑로一般榮養劑에比하야다음과갓흔特殊作用을가지고잇습니다。

虛實이업는榮養이됨

一般榮養劑의大多數는未消化性임으로胃腸이弱한사람에게는不適當합니다。그러나「포리타민」은消化의必要가업스며그대로吸收되야体成分(血·肉)이됨니다

食慾을도음

食慾과榮養은密接한關係가잇슴으로食慾을害하는榮養劑는소용이업습니다。이点에잇서「포리타민」은食慾을도으며또胃腸의消化力을旺盛케하고便通(쥐)을순하게합니다。

「호르몬」의근원이됨

体內諸機能을支配하는「호르몬」의몃가지가「포리타민」中의「아미노」酸으로構成되고잇습니다 이것은榮養劑中「포리타민」이가지고잇는가장큰特色의하나이올시다。

身體의抵抗力을强하게함

「포리타민」中의「아미노」酸은또人体細胞力을賦活하야呼吸器病等에걸니지쉬운体質을强化식힘니다。

官公私立大病院處方

四百五十餘名醫學博士推奬

포리타민

ポリタミン

全鮮知名藥店에서販賣함

小瓶(一五〇瓦)一圓五五
中瓶(二五〇瓦)二圓五〇
大瓶(五〇〇瓦)四圓五〇

發賣元 株式會社 武田長兵衛商店 大阪市東區道修町

36-115

滔滔한入學難荒波 都市에 더욱激甚

學務局의第二次初等教育擴充案도萬不足

結局、地方에對策을委任

府、邑等市街地에도 簡易學校를計畫

免稅階級의兒童을收容할豫定

총독부에서는 명년부터 제이차 초등교육 확충계획을 실시한다 함은 이미보도한바와 갓거니와 이계획으로말하면 도회지의 보통학교 증설계획도 물론포함은 되엇스나 농촌이중심이 되엇슬뿐아니라 도회지의 인구팽창에 따라 학령아동은 매년격증하는 상태임으로 도회지의 초등교육은 특별히확충 계획을세울필요가잇다하야 각도에더하야 명년에실시할계획과 병행하야 각도에서 도회지의초등 교육확충안을 따로히세우도록 하게되엇다 한다 그런데 이재원은 특별히 국고 보조는 할수업슴으로 제이차계획에 의한 국고보조액의 각도별 배정(配定)액을 적당히 구분하야 사용케하되 그남어지 재원은 부와읍의 세제개혁에의하야 교육비의부담을 사회정책적으로 중산계급이상의 유산자에게 루진적(累進的)으로부담식히게될터이라한다 현재 부제실시지 또는 기타 도회지의보통학교 입학난은 농촌이상으로 모집인원의배를 만히 초과하는상태에잇서 귀정할수업게 회에의한 확장만으로서는 도저히입학난을 완화할수업는터임으로 지방청의임의적 확장계획을수립케하야 이것을 학무국의승인을밧게될터이라한다

도회지의 초등학교 확장계획은 총독부의 제이차 확충계획외에 특별히 각도회지의사정에 따라 별로확충안을 세우게되엇다함은 전과와 갓거니와 총독부에서는 이와동시에 부와읍의 도회지에 간이학교를 설립하게하고저 방금 도시간이학교설립에대한 구체안을 연구하고잇다한다 그런데 도시에 간이학교가 필요한 것은 도회지는 매년로동자의 집중이 현저히 증가하야 부나읍의 학교비를 부담치안는 계급의 아동이 격증하는바 이것을 보통제의 보통학교에 수용하기는 곤난함으로 도시에 간이학교를 세워서 이변동안에 간이한학과를 수습케할터이라 한다 그리고 도시의 간이학교는 농촌의 그것과달라 상공업에 종사할것을 전제로 간이한실습교육을한다는것으로 학무국의 구체안이 작성되는대로 각종요도시에대하야 설립을 권고할터이라한다 그리고현재 이미각부에서는 간이학교설립계획을 세우고 잇는곳도 만타는데 이에대하야는 국고보조금은 예산의관계상 지급치못하나 부나읍에서 적당히 재원을 구하게되엿다한다

仁川赤勞關係者

七名에懲役二年半—一年半言渡

그中세名은執行猶豫

인천에서 공장로동자를 선동하야 공산주의를선전하며 적색로동조합을 조직하려하엿다는 전보현(田甫鉉)등 일곱명에 대한 치안유지법 위반사건은 십칠일 오전 경성지방법원에서 산하(山下) 재판장으로부터 징역이년륙개월 내지징역일년 륙개월의 판결언도하엿다 세명은 집행유예로되엿다

▲田甫鉉 朴永善 各懲役二年六個月
▲韓昌熙 許次吉 各懲役二年 各四年間 執行猶豫
▲南宮璜 懲役二年
▲韓泰烈 懲役一年六個月 三年間執行猶豫
▲金煥玉 懲役一年六個月
(但田甫鉉 朴永善 韓泰烈 韓昌熙는 各未決通算 百五十日 許次吉 南宮璜 金煥玉은 各未決通算八十日)

學校衛生官流產

當分衛生課員으로兼務

학무국에서는 초등학교와 중등학교의 학교위생을 개선하고저 학무국내에 학교위생관을 두려하엿스나 예산이 삭감되얏슴으로 서구(西龜)총독부 위생과장을 학무국겸무로 임명하여가지고 도각도의위생과장을 각도학무과의 겸무로하야 교의를감독하야 학교위생의향상과 개선책을강구하게되엿다는데 이것은 불원간 임명교의위생관을 설치할전제로주목된다

癩病者百五十名 小鹿島로輸送

총독부위생과에서는 오는 이십오일에 경남에서 문동병자일백오십명을 소록도갱생원(小鹿島更生園)에 수송하게되엿다한다 이것은 현재수용중이사천명되든중 완치되야 퇴원한자와 사망자때문에 결원이생기엿슴으로 다시전긔의 환자를수용하게된것이다

西小門에阿片中毒屍

십칠일 오전여섯시경에 시내서소문정(西小門町)일백륙번지압길바닥에서 삼십여세된 남자한명이죽어잇섯는데 경찰에서 조사한결과 아편중독자와 행려병시로 판명되엿다

잘잇거라!〃洞〃아 新〃町〃、〃通〃百六十

四月一日부터實施豫定

경성의 동리일홈은 종래동(洞)또는리(里)로불으든것을 전부 정(町)이라고 일본내지식 명칭으로 고치려고 경기도 당국에신청중인데 사월일일까지 실시케될모양이다 종래의 동리는 구구역에정명을 가진것이 일배한곳 동명을가진것이 팔십오개곳이엇고 새로편입될 구역의동리가 칠십륙개소 이엇는데 이것을 이번에는일부동리는 폐합을하야 전부 이백륙십개 정과 통(通)으로 하엿다 그래서 정으로되는곳중에 구역이 변한것은 일정목 이정목으로 구역을 노누고 통(通)만은 그대로 남겨두엇다 그리고 구역이 확장되면 영등포(永登浦)와 룡산(龍山)동부(東部)의 세곳에 경성부출장소를 설치케되는데、본청과 각출장소의 사무취급구역별로보면 새로고친동명은 다음과갓다

◇本廳區內(京城府太平通一丁目五四 五九番地 三十一番地ノ一) 太平通一丁目 西小門町一丁目 太平通二丁目 西小門町二丁目 南大門通四丁目 南大門通五丁目 吉野町一丁目 吉野町二丁目 古市町 西界町 蓬萊町四丁目 蓬萊町三丁目 蓬萊町二丁目 蓬萊町一丁目 和泉町 義州通二丁目 中林町 蛤町 竹添町三丁目 阿峴町 大峴町 松月町 滄川町 東橋町 延禧町 新村町 奉元町 北阿峴町 竹添町二丁目 渼芹町 義州通一丁目 竹添町一丁目 平洞町 松月町 橋南町 冷泉町 天然町 玉川町 紅洞町 橋北町 紅把町 杏村町 峴底町 弘濟町 弘智町 新營町 付岩町 樓上町 樓下町 玉仁町 新橋町 淸雲町 宮井町 孝子町 昌成町 通仁町 通義町 體府町 弼雲町 社稷町 內資町 積善町 都染町 內需町 唐珠町 西大門町二丁目 西大門町一丁目 光化門通 齋洞町 鍾路二丁目 淸進町 壽松町 中學町 司諫町 松峴町 昭格町 花洞町 八判町 三淸町 嘉會町 齋洞町 安國町 堅志町 寬勳町 公平町 鍾路二丁目 仁寺町 樂園町 敦義町 益善町 雲泥町 桂洞町 苑西町 臥龍町 勳農町 授恩町 鳳翼町 薰井町 鍾路三丁目 觀水町 長沙町 益善町 鍾路四丁目 仁義町 苑南町 蓮池町 鍾路五丁目 孝悌町 蓮建町 明倫町四丁目 明倫町三丁目 明倫町二丁目 明倫町一丁目 城北町 惠化町 東崇町 梨花町 忠信町 鍾路六丁目 芳山町 舟橋町 林町 笠井町 水標町 昌橋町 水下町 三角町 南門通一丁目 茶屋町 武橋町 光金町一丁目 黃金町二丁目 黃金町三丁目 黃金町四丁目 黃金町五丁目 黃金町六丁目 黃金町七丁目 光熙町一丁目 光熙町二丁目 初音町 花園町 櫻井町二丁目 櫻井町一丁目 若草町 永樂町二丁目 永樂町一丁目 明治町二丁目 明治町一丁目 南大門通二丁目 長谷川町 南大門通三丁目 本町一丁目 本町二丁目 本町三丁目 本町四丁目 本町五丁目 並木町 東四軒町 西四軒町 新町 大和町三丁目 大和町二丁目 大和町一丁目 日之出町 倭城臺町 壽町 南山町三丁目 南山町二丁目 南山町一丁目 旭町三丁目 旭町二丁目 旭町一丁目 北米倉町 南米倉町(以上一七七個町)

◇龍山出張所(京城府京町二十四番地ノ三) 三坂通 岡崎町 練兵町 漢江通一丁目 漢江通二丁目 漢江通三丁目 勳町 營町 武町 櫻町 梨泰院町 漢南町 普光町 鍾城町 東氷庫町 西氷庫町 花芝町 一村町 靑葉町一丁目 靑葉町二丁目 靑葉町三丁目 京町 榮町 元町一丁目 元町二丁目 元町三丁目 元町四丁目 岩根町 山手町 淸水町 彌生町 大島町 錦町 新孔德町 孔德町 麻浦町 桃花町 麻浦町 土亭町 龍江町 大興町 新水町 舊水町 玄石町 新井町 賀中町 西江町 上水溢町 下水溢町 汝矣島町 唐人町 西橋町 合井町 望遠町(以上五四個町)

◇東部出張所 敦岩町 昌信町 崇仁町 新設町 龍頭町 安岩町 鍾岩町 祭基町 淸凉町 回基町 里門町 徽慶町 典農町 踏十里町 黑橋町 杏堂町 鷹峰町 水鐵町 下往十町 上往十町 舞鶴町 玉江町(以上二二個町)

◇永登浦出張所 銅雀町 黑石町 本洞町 鷺梁津町 上道町 番大方町 新吉町 道林町 永登町 堂山町 楊坪町 楊花町 汝矣町(以上一三個所)

健康王國에 S.O.S.

憂鬱!天候非常時

乖候가가저온東海의不連續線

後續部隊는感氣軍

【仁川】 혹한과일기의 변화가만흔것도 금변이처음이라한다 작금의일기는 호린안게를 뿌리여 기분조차 호리터분하든바이이에 총독부관측소발표에 의하면 호리천기점 조선각지를통하야 안개를나리고 잇고 남선에만 곳곳이 비를나리고 잇으나

섯달그믐까지 계속되리란는대 기온은례년보다 이상도더운편으로 융산한이번기후는 위생상 큰위협을 주리라하며 때는해빙거이라 이후로 악성전염병류행의 시조가아니가하야 매우우려되는바 이라는바 금번과후의원인은 전시일보해(日本海)상에 낫하나는 불연속선(不連續線)이라한다

天氣豫報

概況 七百六十一미리의 低氣壓은北朝鮮에잇서 黃海로부터 南部中國으로 不連續線을짝해서 北東으로 進行하고잇다。高氣壓은 蒙古와 日本東海上에서 七百七十四미리를보히여 半島는 氣壓의 골이되여엇다。朝鮮과 滿洲는 호리고 곳곳마다 적은눈이 나리다。그리고 朝鮮海峽은 小雨、日本內地는 흐리고잇다。

豫報 京城地方은 오늘밤 西風이불고 흐릴것이며 明日은 西風이불고 흐렷다가 개일것이다。京畿全部도갓다。

昨日氣溫 最高 九度四 最低 零下二度七
今朝 最低 二度三
今日 正午 三度四

羅津↔新京間 直通列車

四月一日부터運轉開始

【奉天六日發電通】 철도총국에서 준비중이든 라진(羅津) 신경(新京)간 직통렬차는 사월일일부터 운전을 시작하기로 결정되엿다 직통렬차는 현재도문(圖們)까지 가고마는 이백삼 이백사 두렬차를 라진까지 연장운전하려는 것으로문제되든 라진선차 련락은 한꺼번에 실현되는것이다 운전시간은 다음과갓다

▲南行二〇三列車 新京發 午前七時二十五分 羅津着 午後十二時二十分
▲北行二〇四列車 羅津發 午前六時十分 新京着 午後九時四十五分

國際〃스파이〃嫌疑로 印度志士를檢擧

東京憲兵隊檢擧事件더욱擴大

【東京電話通】 이、이륙 사건(二、二六事件)이 일어남에따라 헌병대와 경시청은 국제『스파이』의 암약을 경계하야 영국사람『상소』이하 수명을 검거하야 취소를 진행중이든바 십륙일아층에는 돌연 우입구 신소천정(牛込區新小川町) 이정목십이번지 강호천(江戶川)『아파트』에 묵고잇는 인도(印度)사람『나발원』을 우입 헌병분대에 불러서 취조를 시작하엿다 이것은 그가 일전에 자긔나라인도로 보낸편지내용에 종이상한 구절이 잇서 밀정의 혐의를 밧게된것으로 보이는데 그는 지난대정십오년에 일본으로 망명은 사람으로 인도의 혁명가로서 또는 친일가로서 일홈이잇는사람이다

暗路에남긴〃봄의惡戱〃

新婚의절문안해가 初戀의結晶을絞殺

녯愛人에게嬰兒屍體를膳物

그들의 여진〃現代의結婚〃

봄의의 편개를예준 남녀가 그결정인 어린아이를 교살식힌 무서운사실이잇다— 시외한지면동빙고리(漢芝面東氷庫里)이백오십이번지 현재 경성궤도(京軌)동대문 정류장(東大門停留場)근무 중인엄원섭(嚴元燮)(二五)과 본적(本籍)시흥군 북면로통리(始興郡北面本洞里)산록번지 박정칠(朴貞七)의 장여바정옥(朴貞玉)(二一)은 사오년전보통학교재학시대부터 서로남의눈을 속여가면서 여정관계를맺저온은바 맛춤작년 십이월 시내원정(元町)삼정목 김모(金某)와 혼담이 성립되엿든데 그때는벌서 박정옥의몸에는 불의에어린아히가 생기엿스나 그는 그사실을 숙이고 전기김모에게 동십칠일 출가하여 이래 거주생활을 하여 오든중 이월 이십일일 돌연히 어린아히를 출산 하게되여 박정옥은 대담하게도 변소에가서 어린아이의 정찬는우름소리를 드르면서 악마와가흔마음으로 그만손으로 목을눌너 주기고 시체를 자기집에남편모르게감처 두고 수차편지로 엄원섭에게 어린아이 시체처치문제를 졸랏스나 한등 소식이 업슴으로 이에생각다못하야 삼월십일 그시체를가지고 엄원섭의집을 차저가 억지로 맛기엿다한다 그런데 이시체를 바든 엄원섭도 궁여지일책(窮餘之一策)으로 자기가 근무하고잇든 동대문 정류장숙직실변장에 감추어두고 시침을똑떼고 그후매일출근하고 잇든중 십륙일오후한시경 역부(驛夫)가 숙직실소제하다가 맛츰그것을 발견하고 즉시소관 동대문서(東大門署)의 활동으로 범인은 모다체포되여 남자는 시체유기죄로 여자는살인죄혐의로 엄중취조중인데 금일시체를 해부하야 검사하엿다 한다

嬰兒屍體遺棄에 눈물이자못만타

젓업서죽은아기葬費업서路葬

지난십오일 오전네시경에 고양군 룡강면 창전리(高陽郡龍江面倉前里)이백륙십칠번지 정귀동(鄭貴童)의집압헤 난지한달즘되는 게집아이의 시체를버린 범인에대하야서는 그후소관용산(龍山署)에서 엄탐한결과 고양군 룡강면 상수일리(龍江面上水谷里)오번지에사는 김만억(金萬億)으로 판명되엿스며 그는취조경관에대하야 아래와가튼 애달픈애회(哀話)를지백하엿다한다 즉버린 아해는 전기김만억의둘재딸로서 그는품파리로 그날그날의 생활을 유지해오다가 약한달전부터 그의처는산후증(産後症)으로 정신이상(精神異常)이생겨 아히에게 젓을먹이지아니함으로 그아해는 맛츰내 영양부족(營養不足)으로 사망하게되자 매장비(埋葬費)도업는살님사리라 그와가티 내버린것이라고한다

纛島에小火

십칠일 오전세시삼십분 시외 독도면 광장리(纛島面廣壯里) 삼백이십팔번지 박당억(朴當億)의집에서 출화하야 집현재를 전소하고 진화되엿다는데 손해는약오십원이라 한다

農村의봄을엿보는

婦女誘拐團마침事前에檢擧

푸른봄가는 벼들닙과함께 늘어가는농촌의악희(惡戱)에 유게죄(誘拐罪)라는것이잇다—원적을 경북영일군기계면(慶北迎日郡杞溪面)에둔 조영범(趙榮範)(三)과 최장봉(崔長鳳)(三)이란 두사나히는 김점순(金點順)(二)이란젊은녀자와 공모하고 그동리에사는 김애순(金愛順)외다섯명의소녀들에게 가진감언리설을 다하야 만주방면에잇는 큰호텔이나 요리점의 여급으로 소개해준다고 하고는 귀신곳은 경성시내에 다리고와서 창기작부(娼妓酌婦)로팔어먹을려고 계획하는중에 룡산서원에게 발각되바되여 지금 엄중한취조를밧고 잇는중이며 여죄가 잇슬듯하다고한다

變態性〃思春期〃

受難〃스카ー트〃二十餘

子女가진一般家庭에〃危險警報〃

교복입은 중학생이 녀학생과 봄은에 어긋난짓을 하기비롯하야 벼주에 종로에서 번례적행동을하다가 경찰에붓잡히어 자녀를둔 일반가정에 큰경계와주의를든지고잇는 사건이잇다 십륙일 오후한시경에 시내 종로(鍾路)이정목 화신(和信)백화점안에서 시외상왕십리(上往十里)일백오십사번지 방칠순(方七順)(七)이라는 녀자의 치마압자락을 어느틈에 칼로 쪽찌저노흔자가잇섯는데 계속하야 二상점이쪽저쪽에서 젊은녀자의 치마압자락이 그와가티 찌저저잇서 일시 대소동을 이루엇다가 종로서원이 출동하야 현장에서범인을 체포 엇는바 의외에 그는 시내 모중등학교 삼학년에 재학중인 조모일(趙干一)(七)(假名)로판명 되엿다 경찰에서 그를 취조한결과 그는경긔도부천(富川)에잇는그의본집에서 경인선(京仁線)으로 시내에긔차통학을하는중인데 약한달전에가리리차동을하는 시내모녀학교학생과낫분짓을한뒤에 그녀자와맛나지못하게되자 전긔와가티 변태적으로되여 버렷다는데 엿태까지 그가치마를찌즌녀자가 이십여명에달하는것을 자백하엿다고 한다

國境地帶에大雪

滿浦鎭—江界等地不通

【新義州支局電話】 십륙일아츰부터 십칠일아츰까지 국경일대에는 풍설이심하야 약일척오촌가량눈이싸혓다 만포진(滿浦鎭)으로부터 자성(慈城)위원(渭原)강계(江界)사이의 교통은 두절되엿는데 이상일중에는 복구될가망이업다

運動競技

올림픽籠球 補缺二名限

伯林올림픽大會에 使用될 籠球正式規則은 十四日 日本籠球協會에 到着하엿는데 그規則은 一九三四年度 國際籠球協會規約委員會에서 決定한것으로 一九三三、四兩年度에 米國과 日本에서 使用한 規則에 基準하야 作成된것으로 現行日本規則과 比較하면 若干退步的規則이다 現規則과의 相違點을 摘記하면 다음과갓다

一、各組補缺은 現在無制限이든것을 二名으로 限定함
一、現在投射地域의 制限이업스나『프리ー드로ー라인』을『사이드라인』까지延長하야 그『엔드라인』사이에의 地域을 投射區域으로함
一、『좌ー지드、라임아웃』이 可能하엿든것을 不可로함
一、自由投成功한때에『엔드』로부터 攻擊하든것을『센터ー점프』로함
一、昨年부터 行하고잇든 十秒『룰』과 三秒『룰』의 制限이 업는것

以上의 멧가지 相違點이 잇다 그中에도 가장 注目을 끌고잇는것은 只今까지 無制限이든出場選手를 申込人員 十四名以內로하고 한試合에 七名만이 出場한다는點인데 이에따라 選手의 量的向上보다도 出場選手七名이 全部優秀하도록 努力함이 必要케 되엿다 그러나 伯林大會때에는 國際빠스켓뽈協會의規約委員會가 열리어 現在規則은 當然히 改正될것으로 豫想되야 올림픽代表選手만은 올림픽規則을 硏究할것이나 其他 一般選手들은 現在規則대로 邁進하기를 바란다

朝鮮神宮競技 大會期決定

朝鮮體育協會에서는 第十二回朝鮮神宮奉贊體育大會『스케쥴』을다음과가티 內定하야 오는廿八日의 總會에 附議決定할터이라한다 그리고 今年大會부터 排球試合의男子一般及 女子一般優勝팀에게는 優勝旗를授與할터이라한다

▲水上競技(府營풀) 九月十二日(土) 十三日(日)
▲漕艇(漢江코ー스) 十月四日(日)
▲綜合競技(京城運動場) 自十月十日(土) 至十月十八日(日)九日間
▲氷上競技(淸凉里링크) 昭和十二年一月十六日(土) 十七日(日)

●外語部!! 中語·英語·獨語·佛語·エスペラント語科(各科 初·中·高等)
京城外國語學院生徒募集(晝夜)
附設科 ●英數科及數物科
●高等豫備科(A 中等學校一、二、三、四年、補缺進備 B、大學·專門·專檢受驗準備)
甲組=高普又는商業校入學受驗準備
乙組=高普又는實業校一·二·三·四學年補缺受驗準備
◇英文法及作文專攻科(夜間)英文法와作文의實力及單語記法等을專攻식힘
●本校附設科特色!! 中等學校一年間課目을三ヶ月에充分完了함◇學則要二錢切手
●開學 四月八日 校址 京城府授恩洞一一一 (電光二七六一番)

募集人員 高等科、普通科、速成科 各四十名
入學期日 三月末日(但補缺生으로써隨時入學을許함)
特典 一、普通學校卒業程度의者外無試驗入學을許함
二、本校入學生에限하야英語及滿洲語를無料敎授함
三、本校在學生은他의公立學校와同等汽車、汽船의割引잇合
朝鮮總督認可 京城自動車學校生徒募集 學則要二錢切手
京城府太平通(電話本(2)〇四九一番) (振替京城一一二三七番)

財團法人 延禧專門學校學生募集
一、文科第一學年生約五十名 一、商科第一學年生約八十名 一、數物科第一學年生約三十名
二、出願期限三月二十八日但無試驗檢定出願期限三月二十日
三、試驗日字三月三十日、三十一日
四、其他詳細來問于京城府外本校(電話光化門二〇九九 二一九九)或書信照會(要貳錢郵票)

明倫學院生徒募集
▲本科約三十名 ▲中學卒業者에限함 ▲出願期限四月五日
▲研究科若干名漢學優秀者에限함詳細는其間(京城崇三洞五三本院)

觀相大家咸鶴皐先生入京
先生은多年間相學을專攻한바鑑眼이頓開하야前人未發의奧義를가진고로 무릇사람의運命吉凶의判斷이例有의相術와판이하야 世評의公認되비오니 自家運命의秘密에煩悶하는니 품는니就職의岐路에彷徨하는니여 運命의바다에뜬片片孤舟가彼岸을向해서나아간다 비랑은문다를 결정된다 아ー彼岸은□□하다 그럼대各自의彼岸을가르처 치(舵尾)를 바로잡어줄이 그누구인고 個個의碇泊地를指示할大圓(鏡)은先生의손에잇다眞僞는와서보면알것이외다
每月講義錄出版
京城府長橋町一番地 鶴皐觀相後援人 白

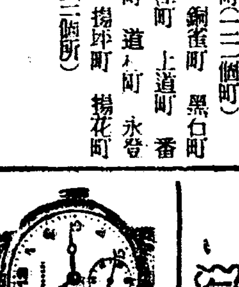

十八金代用側懷中、腕卷時計
宣傳大賣出 特價 六、五〇
無稅港大連經由 各國時計多量入荷
破天荒的廉價提供
新義州初音町二番地 合名會社 三一洋行時計部
商報進呈

朝鮮日報 京城販賣所 電本(2)一五九七

恩給 長期據置立替 他에比較最有利 信用으로敝店의特色은照會回答
京城府授恩洞一六〇 鄭商會

傑作盤을網羅한 三月新譜 (二月廿日發賣)
新譜 追憶의幻影 蔡奎燁吹込
콜럼비아·레코ー드

筆生 遠近男女別宅에서自由로 趣味와實益을兼備한 生動人婦 女子에最適한일 無休永續依賴함 書로申込하시오詳細通知함
大阪住吉區天王寺町 隆文館

商標 千 고추가루部 會
金山府草梁町 金千壽商店製粉部 電話 二八二番 二三八二番 振替金山二五三五番
時價表請求하시면進呈하겟슴니다

원료물감 (商報送呈)
京城府鍾路三丁目 德世洋行 電話光化門二〇八番 振替京城八〇〇番

人生의幸福이오니有意諸氏는二錢切手添送하시
工業은면◆洗濯石鹼製法◆增酒法◆鍍金法◆化粧品製法에關한規定書無料送呈함
京城府長沙洞一一九 泰昌工業所

朝鮮舊式婚具品廉價大賣出

京城府鍾路二丁目(塔洞公園前) 德泉商店
振替口座京城九一一七番 (地方注文은代金引換으로酬應)
營業種目 鍮器、漆器、婚具、屛風、樂器、雜貨、

▶十八金代用側高級時計◀
當當市價四分之一

◎滿洲事變當時의某外國商館에서融資處分品을引受하왓다가今番開業十個年을自祝코저諸位의게提供하오니勿失此期하시고一次下命試用하시옵서소但團體로六個(半打)以上注文하시는분에게는謝禮로一個無代進呈함 先金注文送料一切弊店負擔
腕卷 十八金代用側瑞西製十五石入アンクル市價二十五圓品 特價七圓也 クローム側アンクル市價二十三圓品 特價六圓也
十八金代用側瑞西製十六型十五石入アンクル市價二十五圓品 特價六圓七拾錢(クサリメタルサック付)
クローム側瑞西製十六型十五石入アンクル市價二十圓品 特價五圓也(クサリメタルサック付)
十個年保險品
新義州府彌勒洞一一五 東亞公司時計部 振替京城二二六五八番

健康과美에넘치는눈
明朗스런生活의表現

샛별가튼視力을내는眼科藥

スマイル (스마일)

實務에나 趣味에나 運動에나……强靭明澄한視力만이近代的生活의覇者다

눈은腦의窓‖人體最高의器官으로써늘淸潔하게하고適當한休息과榮養을주지안흐면안됩니다。더구나現代人은文化의進展에따라서무엇에나視力의過勞에빠지고眼疾菌의侵襲에威脅밧기쉽습니다。

이런矛盾을解決할길은?

優秀한眼科藥의常備以外에는別道理가업습니다。例컨대

結膜炎

所謂「流行眼疾」로서特殊한細菌塵埃强烈한光源等으로眼瞼에充血되야눈속이찜찜하고따겁고눈뜨지여서눈물과눈곱이지걱지걱한때、눈을淸潔히하고スマイル를一日數回式點眼하면優秀한消炎、殺菌、收斂作用을發揮하면빨니輕快하여집니다

角膜炎

外傷、結膜炎의惡化等으로검은창이濁하여지고피발이서고、눈이친친하야눈물이줄줄흘느는때에는눈을平靜하게하고뜻뜻하게濕布를하면서 スマイル를 계속적으로 點眼하시면、暫時에 輕快하여집니다。

도라홈ㅣ

學齡兒童間에蔓延하야、文明國의恥辱이라고할수잇는이더러운傳染性眼疾도、早期에洗面器手巾等의衛生에注意하여서濕布를대고、スマイル의 點眼을 계속的으로 하면 卓効를보와서 漸次恢復케됩니다。

眼精疲勞

執務、讀書、映畵鑑賞等의뒤에눈이疲勞하기쉽고 考思力、記憶力이鈍하여서神經衰弱과가튼症候에苦生하는분은日常スマイル를때때로너흐시면 視力이强하여지고 心氣가爽快하여집니다

스 마 일

以上의外에여러가지眼疾을豫防、治療하는同時에눈에榮養을주고視力을强케하며 紫外線의害를막고눈瞳子를美化식히는作用을가진近代生活에最適한高級眼科藥입니다

◉容器의特長

……과그使用法

琥珀色의硬軟가라스甁과銀色의캄푸를가진スマイル의容器는堅牢하고도洒麗하다!
엄지손가락과가운대손가락으로살작잡고두채손가락으로甁底를輕打한즉藥液이一滴式氣分조케눈에드러가는스마ー트한自動點眼式이다!

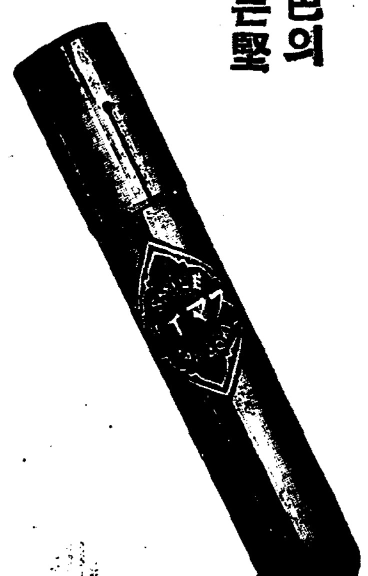

【定 價】 二十五錢·四十五錢
全國藥店·百貨店藥品部에잇슴

總代理店 東京大阪 玉置合名會社

家庭

봄도우울하다!
얼골에 피는 기미
원인은대게「내분필의이상」
납분화장품써도생긴다

일기가 날마다 따듯해지는것가트니마음도 어지간이 풀리는듯합니다마는 봄이되면 이상하게 질병이외에 얼골과 온몸에 보기숭한 기미가생기게되는 일이만습니다

이원인은 다른데잇는게아니고 내분필(內分泌)에 관계잇는것과 외부적(外部的)영양에서 오는것이라고합니다 내분필은 임신중이나 월경때나 흑은 란소기능의불완전한 발육과 처녀의월경불순 이러한경우에는 마치 입가장자리에 맛고름을바른것과가튼 지저분한 오점이 생기는것입니다 이것을 치료하려면은내분필의이상으로생기는 병인까닭에『홀몬』료법 흑은 뇌하수태(腦下垂體)의「렌트겐」방사등이 필요할것이라고생각합니다

그리고 외부적으로 밧는 영향에서 생기는 오점은 벌이라든지 연지라든가 또는 약품등으로해서생기는것은 오점과가티 의사의 치료를 바를필요는업고 다만 화장법에 주의만하다면 별반관계업습니다 화장법을 잘모르는데서 생기는 폐단임으로 내분필로 생기는오니 아래에 긔록하는것을 주의하시기를 바랍니다

대체로 화장품에서 생기는염ㅅ증(炎症)이란 세가진데요

첫재는 화장을 너무진하게하여피부를 거츨게하는데서 이러나는것입니다 웨그런고하니 화장을 진하게할것가트면 피부의 중요한 역할을하는 구녕을 막어버리는까닭에 피부의 생리적작용을 저해하여 피부의신진대사가 완성치못하니 자연로폐를 일허버리게하는까닭에 피부는 점이싸히면서 피부의 생기를 일엇케 되고 오점이생기는것입니다 이것을 방비하려면 외출하고 도라오시든길로 진한화장을 지우고 또밤에 주므실적에도콜드크림으로 항상얼골을 마찰하는것이 조흡니다

둘재는 연지에서 이러나는오점입니다 볼연주의 재료가 납브다든지 또는 얼골씻슨후에크림을 바르지안흔데다가 연지칠을하면 오점이 생기기쉽습니다 그럼으로 될수잇는정도에서 조흔재료를 사용하며 늘 크림을 칠한후에 연지를 사용하시도록 주의 하십시요

그다음에는 조치못한 약품을 사용해서 얼골을 버리는수가 만흔데요 가령 례를 들것가트면『크림』이나『아이쉐도-』(눈가장자리에칠하는검정이)대신에 약품을 불량한것을 쓰면 얼골에 염증이생기고 색소가 변해지는일이 만습니다 물론 이것을 예방하는데도 조흔양품을 선택해서 사용할것은 두말슴드릴필요도 업시조흔효과가 생기리라는것을 굿게말슴드립니다

童話 농부와바람 ⑩
崔秉和

이봐은 또 화가 버럭낫까지나서 그곳에잇는 창작갑이로 양을 따리엿습니다。그랫드니 가엽게도 양은 메!메!하고 울드니 그만죽어 버리엿습니다。

이봐은 세번재 바람에게로갓습니다。

『왜 너는 나를 놀리느냐?그양은 또 커녕 아모것도 주지안는다。』

『내가 너를 놀리기는커녕 네가나를 놀리는것이 아니냐。내가너에게주엇든것은 모다 네가 감수를 잘못해서 일허버리고 무어라고 와서 말하는것이냐。왜주막집에는 드러가지 안캣다고맹서까지하드니 왜 드러갓느냐』

『나는 주막집에 드러간일이업다』

『또 거짓말을 하는구나』 바람은 이러케 말하드니 엽헤잇는북을향하야

『열두하인아!나오너라。이술주정군을 정신을 차리도록 하여라!』하고 말하엿습니다。그러닛간 북속에서 열두하인이 뛰여나오드니 이봐을 가운데두고막 따리엿습니다。

『아!바람님!용서해줍시요。이제는 거짓말을 아니하겟습니다당신의 이르서는말삼을 무엇이든지 잘듯겟습니다 이봐은 몸시 어러마지면서 이러케 대답하엿습니다

『열두하인아!북속으로!』바람이 이러케 말하니간 열두하인은모다 북속으로드러가버렷습니다

『자!엇더냐 사람아!이북을가지고 유태사람의 주막집으로가거라 그리고 전대와 양을 내주지안커든 내가 너에게하듯히혼을 내여주어라』하고 바람은이봐에게 그북을 주엇습니다。

이봐은 조와라면서 유태사람의 주막집으로 갓습니다。유태사람은 이봐을보드니

『손님양반! 오날은 오시여도 소용이 업습니다。술도 아모것도 업습니다』하고 말하엿습니다。

『나는 술을 먹으러 온것이 아니다。일어버린것을 차즈러왓다』하고 이봐은 유태사람에게 전대와양을 내노라고 말하엿습니다。

『전대와 양을 달나고 그것은 당신이 가지고 가지안엇소』

『그것은 너희들이 감추엇지안나냐』

『그런 말슴을 하시라거던 재판소에 가십시다』

『그러면 도리혀 너에게 해로울다。어서 주춤주춤 하지말고 얼는 내노아라』

하고 이봐은 펄썩 주저안젓습니다。유태사람들은

『이놈을 쫓차내라』하고 떠들면서 이봐에게로 덤벼들엇습니다。그때이봐은 자기몸이 위태한것을알고 곳시

『하인아! 열두하인아!』 북에서나와서 이 유태사람들을 혼내주어라』하고 큰소리로 말하엿습니다

그때자 별안간 구척가튼장정 열두사람이 북속에서 뛰여나오드니 유태사람들을 따리기 시작하엿습니다

『어규! 여보 손님양반! 살려줍쇼。전대와 양을 내놋켓습니다』

이봐은 그여히 전대와양을차저가지고집에 도라왓습니다 그리고

『얌아!얌아! 둥둥다우니하엿드니 돈이 산처럼 차여서 나왓습니다 또

『전대야! 전대야! 맛잇는음식을 다오』하엿드니 맛잇는음식이 밥상에 가득노여잇섯습니다

『자! 모다 둘러안저라』 그리고 양겻흐어라』하고 이봐은안해에게도 아해들에게도 우습을 우서가면서 음식을 권하엿습니다

그래서 그후부터는 이봐은어렵지안케 사이조케 지냇습니다 (끗)(農園童話)

本社主催 圍碁對局譜 —5—
白 丁奎春
黑先 權秉都

●六五	癸의十
○六六	壬의十一
●六七	𠂇의九
○六八	癸의八
●六九	辛의八
○七〇	壬의八
●七一	癸의九
○七二	己의七
●七三	戊의八
○七四	子의六
●七五	丁의八
○七六	丙의九
●七七	丙의八
○七八	丙의十四
●七九	丙의十五
○八〇	乙의十四

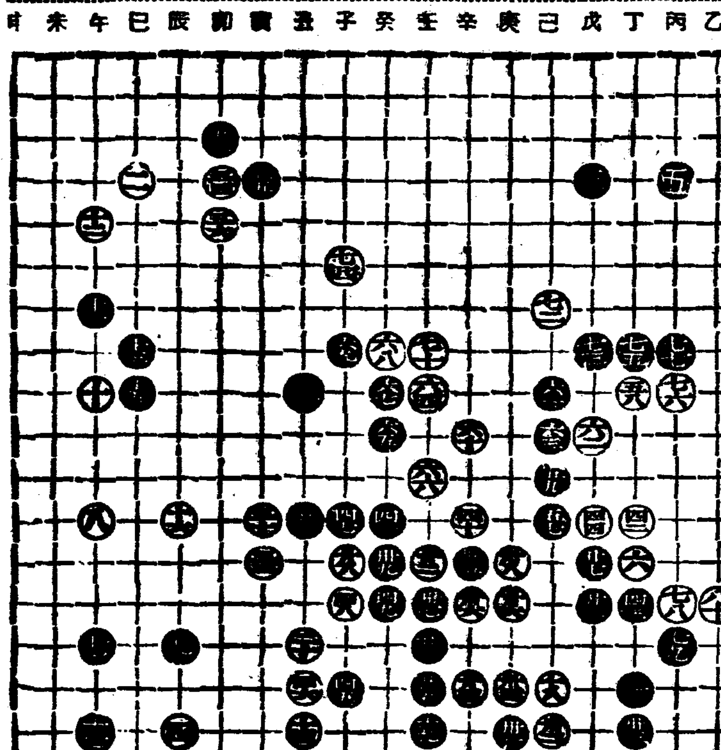

◆觀戰者談 白七四(子의六)은 丙의七에 先着이 善策인듯하다 殷叟 黑이 中原 白의 展開를 沮止코저 子의四에 時는 白은 辛의四로 平凡히 應하지라도 無妨할듯하다 黑七五로부터 白八〇까지의 應酬는 互相順序이나 黑의 上右翼에 東大한 勢力을 形成함이 黑이 아닐가하노라

학의정가

아침마다랭수

신문이나잡지를통하야보면 아침랭수를 마시난것이 조타고하오니 사실입니까 조타고만하면 매일아침마다 계속하겟습니다 잘지도하여주십시요 (安城讀者)

答 보건의뜻은 업습니다 다만변비(便祕)로 고생하는사람에게유익될것이오나 건강한사람은 일부러 그리할필요가업습니다그로인하야 다른병도발생할수잇스니까요 그러나그리극해되는점도 업습니다 그런고로 저로서는권치도안켓고 금하지도안켓습니다 다만아모신체에 이상이업스면매일아침마다 물을마실필요는업다고만 참고로말슴해드립니다 (大學病院伊藤內科 朴秉來)

☆曆☆ 三月十八日(水) 二月建辛卯小(二十五日) 己亥·木·壁·成

●祭祀移徙裁衣動土上樑午時開市納財에宜합

●社祭六日(舊十三日)

●春分二十一日(舊二十八日)

地下村 (五)
姜敬愛 作
熊超 畵

애기도 머리를 기웃하야 오빠를 바라보고 손을 내민다。애기의 조머리엔 종기가 지질하게 낫고 거기에는 언제나진물이 말을 사이업다。그우에가 놀고 노란 머리카락이 이기어 달라붓터고 또파리가 안라갓게 달라부터 떨어지지 안는다。애기는 작고 그가는 손까락으로 머리를 쥐어뜨리고 종기 딱지를 떼어 오몰오몰 먹고잇다。

애기는 그손을 오빠앞에 처들엇다。손까락을 모흘줄을 모르고 짝펴들고 조른다。칠성이는 눈을 부릅떠 보이고 방으로들어와다。칠운이는 돈알해 따라아서서훌쩍거렷다。

『옹야 섯아 한알만 주면 안그래』

시퍼튼 코를 훌떠 드러마신다。

『보보기 실라!』

칠운이 역시 옷이 업서 잠뱅이만 입엇고 그래서 저은 해빗에 타다 못해서 허여케까품이 일고 잇스며 애기는 그제 우름을 끈첫는지 놈이 보송보송해서 밤밥기어오다가 오빠를 보고 말가니 처다보는 그눈을 밥그릇에 돌리군 또오빠의 눈치를 살핀다。칠성이는 그놋기실흔 우름을 끈첫것이 대견해서 얼른 밥알을 골라내처주엇다。그러니 애기는 그조고만 손으로 밥알을 쥐어 먹다가 섬이 차지안아서 납작 업되어서 밥알을 쪽쪽 할타먹고는 또 말가니 오빠를 본다。이번에는 도토리알을 내처주엇다 애기는웬인지몰라업서지도토리를 쥐고는 손으로 조몰작조몰작 만지기만 하고 먹지는안는다。

『아 안먹개이!』

도토리를 분간해서 아는애기가 어쩌지 미운생각이 왈칵들어 그는 이러케소리첫다。그러나 애기는 입을 비쭉비쭉하다가 우아하고 울엇다。

『우울개니』

칠성이는 밥길로 애기를 찾다 애기는 눈을 팍감고 방바나 마도 업서서 쫄 비져 두엇다。동생들의 이러한 모양을 바라보는 그는 눈에서 불이확확 일어난다。눈을 돌리어 벽을바라보자 문득 읍에 상점에 첩첩히 싸인옷감을 생각하엿다 그는 자기도 모르게손을 번쩍들어 칠운이를 치랏스나 그손은 맥을 일코 느러진다。

『난 그럼애기 안보겟다야씨』

칠운이는 애기를 나려노코 달아난다。그러니 애기는 악을쓰고 운다。칠성이는 눈도 그듭떠 보지안코 돌아안자 파리가 우구구 끌른것을 바라보니 밥그릇이 눈에띄웟다。언제나 어머니는 그가 늣게 일어나므로 저러케 밥바리에 보를 덥허노코 김매러기는것이다。그는 슬거머니 다가 안자 술을 들고 보를 들치엇다。국에는 파리가 빠저 둥둥떠다니고 밥바리에 부텃던 수업는 강구떼는 기급을해서 달아난다。그는 파리를 건저내고 밥을 쭉떠서 입에 너헛다。밥이란 도토리밥으로 밥알은 어쩌다가 집히군햇다。씹히는 그 밥알이야말로 극히 부드럽고 쭐끼가 잇스며 그맛이 달큼해서 기침을 할지경이엇다。그러나 그맛은 잠깐이고 또 도토리가 미끈하고 씹혀 밥맛이 쓰듸쓰게으로 변한다。그래 도토리만흔 잘 씹지안코 우물우물해서 얼는 삼키려면 그만큼 배냅어가지 안코 쉰듯을 뿌리며 허굿에 넘나들엇다。

얼마후에 바라보다 애기가언다에 쓸어젓다。그러다가 애기머리의 파리는 웅하고 조금떳다가 곳 달라붓는다。칠성이는 재차차려고 달려드니 애기는 코만 풀찍풀찍하면서 우름소리를 뚝끈혓다。그러나 그눈엔 눈물이 샘솟듯 흐른다。칠성이는모른체하고 돌아 안자 밥만 떠먹다가 캑하는 소리에 머리를 돌렷다。

애기는 언제 그도토리를 먹엇는지 캑캑하고 겨워붓는다。깨느르르한 침에 석이어 나오는 도토리쪽은 조금도 씹히지 안흔 그대로엇고 그빗이 약간 붉은기를띄운것을보아 피가 못어 나오는것임을 알수가 잇섯다。애기의 얼골은 빨갓게상기되고 목에 힘줄이 불룩 일어낫다。

그찰라에 칠성이는 입에문도토리가모래알 갓하 씹을수 업고 쓴내가 코구멍까이 칵 올리밧처 견딜수업섯다。그는숨을 멍충 내치고 애기를 번쩍들어 문밧으로 내놋앗다。그러고 빼만 남은 애기의 볼기를 짝붓치니 얼골이 새캄해지면서도 여전히 응응거운다。이번에는 밥그릇을 낸다차서요란스레 울리고 웃방으로 올라오나 겨우는 소리에 몸이 오싹어워서 가만히 잇슬수 업섯다。문득 갈치리숙에 과자를 생각하고 그것을남김업시 꺼내다가 애기 압에 밍개치고뒤울로 나와버렷다 그는 비빗둘다기칠을 팍 배앗다。

森永ミルクキャラメル (밀크캬라멜)

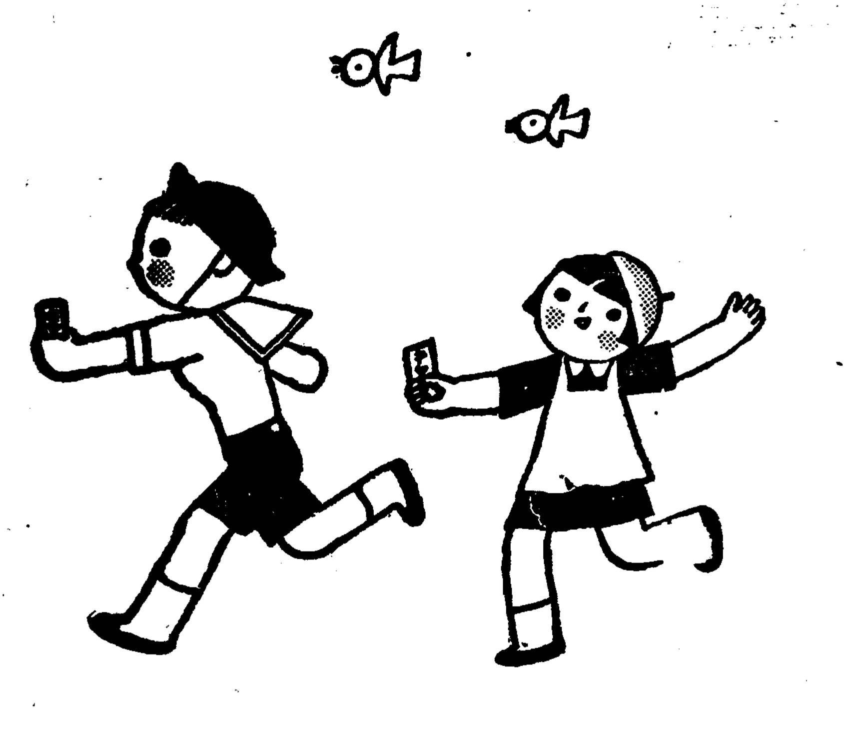

캬라멜을
들고서
봄이왓다
한알맹이마다힘을내는
맛나고도원기를자아내는

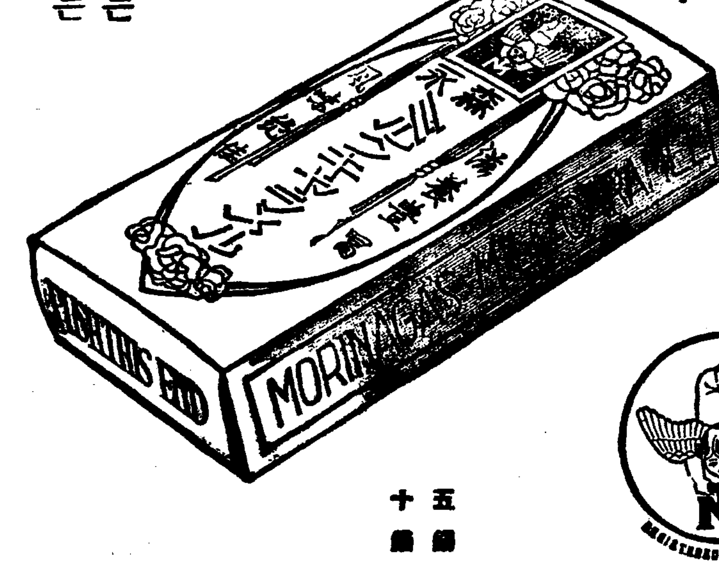

五錢 十錢
森永製菓株式會社

기침、감기、천식에 淺田飴(아사다아메)
朝鮮日報 京城販賣所 電本(2)一五九七

メヌマポマード (메누마포마드)
頭髮은女性의魅力!
구름가튼 고혼머리는 손질을 빠짐업시 잘하는結果라고한것에 注意하여주십시오!
メヌマ가바치는 美와潤과 香기로써 눈부실만큼 당신의 머리를 다듬어주시오!

리론精油를配合시킨優良無比의金質植物性整髮料

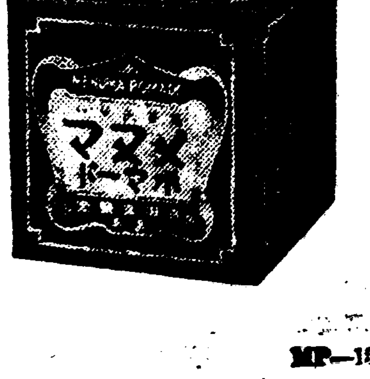

웨이부를하지前에
갈롤지지기前에
머리감기前에
머리속과머리칼에メヌマ를발너두시면皮膚의乾燥를막고、비듬도업서지고美麗한光澤을내어줌니다!

東京 大阪 井田京榮堂
MP—15

三月十七日부터二大特選映畵大封切
料金階上三十錢階下二十錢均一
◇호아니아몬의일超特作 全發聲日本版!
戀愛劇 항가리야驃騎兵
구스다후·후레리히監督主演
카미라호롱孃助演
颯爽한軍服을입고凜凜한鐵路의『리즈트』에全항가리야處女의心臟을뛰노나아름다운風景으로描破한大繪篇
◇JO太秦超特作全發聲版!!
時代活劇 旅鳥お妻やくざ
監督…古海卓二
伏見直江主演得意의大劍戟篇
가을한조각구름아래무거운다리에三度笠을쓰고怨讐를노치고어재도旅行오날도路上으로來日엇지될줄모르는生命お妻!妖麗伏見直江樂劍士에多限한一生記!!!
◇維那映畵社超特作名畵!
雄篇 삼손과데리라
監督…아라카산다ー콜다氏
主演…마리아콜다孃
人間의內面愛慾의다른正義의…報恩의危險함으로痛快한이한篇을보고드르시라!
桃花劇場

三月十一日より三月十七日まで
上映時間表 ひるの部 夜の部
森の石松
私の兄さん
與太者と若夫婦
新興トーキー、…作品
▲私の兄さん
林長二郎、田中絹代
下加茂サウンド版
▲疾風森の石松
大河內、花岡菊子、…
新興トーキー、…
▲與太者と若夫婦

野半莊漫筆

봄 (下)

萬海

그러하다가 어느날이지 溫度가 零下二十度를 지나는 날밤이엇다 자고나서 보니 꼬와 업세가 빨빳 얼어서 손으로 만지매 대강대강소리가 낫다 몹시도 가엽서서 두루 살펴보앗스나 다시 救하기 어려울한지엿엇다 그날부터 房을 초금때매올겨하야서 다시 救하야올게하는 생각도 업는것은 아니엇지마는 어캐지 그러되지 못하얏다 花草를 위하는것보다 나의꿈을 엄지 안케하기 爲하야서라도 그때하라고 하얏스나 그러되지 못하얏다 그러하야 한번 얼기시작한 양아옹은 빼얼고 때업고 하얏다 「今年又使惜花不發花不發年」이라는 詩를 지은사람어 잇는것을보면 꽃을 업넘사람에 나한이 어런것을 알수가 잇거니와 얼음 양아옷조처 업는 사람으로 본다면 나의 生活도 오히려 奢侈品이 아닐까한다 어느 따스한날이엇다 게우내 나의房에서 월越冬의 봄을 보야봇자 學고마엇는 花草盆을 [illegible]外套를 벗고 꽃이 가내어서 가장안온하벼운듯이 山村水郭을 차자고 볕잘드는 곳에 다니면서 [illegible]터를 사라는노코 몬지도 떨고 서방님네나 어깨를 겨어가올도 주엇다 양아면서 수풀의 遊行服으로서옥을 살펴보니 가무슨빛이 조흐며 무슨빛지와 업새는 얼고 깔이 마음가하는 아가씨들팔나서 新芽들이 되도 잇다마는 얼골 農村의앗스나 뿌리와 줄봄을 생각하건대 가래질도거는 아직 生氣가 잇서서 거기에도 봄이 움직이고 잇는듯 하얏다 그것을 보는때에 저옥히 반갑기도 하얏지마는 매우히 가엽기도 하얏다 그러하야 업새와 가지와 마른部分을 따주고 몬지도떨고 물도주어서 다시사라나기를 도모하얏다 그러케하는 나의마음은 勿論所有欲이나 愛着心가튼 俗心도 아니엇지마는 도한 博愛라 慈悲라하는 宗敎心도아니엇다 눈을 도리켜서 다른 사하고 두엄도내고 논도갈고 멀지아니하야 씻나락도 당기야 하겟는데 果然 그러케할만한 農民이 지러잇는가 昨年가을에 各新聞紙를 通하야 본다면 農民들이 농사를 지어가지고 가을에 秋收는 結婚하고 벼를 논에 세위노흔채로 所謂「立稻差押」을 當한사람이 만타는데 그들에게는 「봄」이 얼마나 깃불것인가 봄은그러케아니한가。

學藝

創作의 方法論에 抗하야

藝術的 眞實과 方法의 非論理性

⑦ 李甲基

어떠한 觀點에서 文學一藝術은 人間의 個性的表象에 最大의 自由를 주는 表現이라고 할수잇스며 作家그것은 人間이가운데서도 가장 自己意識이 强烈한動物이며 普遍的條件이 許容하는限에서 가장 個性의 飛躍을 實現하는 部類에 屬하는것이다

『푸라톤』이 그著作 『共和國』가운데서 『詩는 事物을 普遍的으로 理解하는때문에 宇宙에 本質 卽『이데아』에 對하야 何等의 把握이업는것이다』 라고하야 『호메로스』의 諸著作을

攻擊한 일이잇다。萬一 文學史를 通하야 『푸라톤』의 所謂 哲學的 藝術觀과 그 理想의 實現이 잇섯다면 그것은 아마 이 時代의 文學的 諸流派에잇서서 가장 巨大한 勢力을 가젓든 『古典主義』文學으로 미더진다。

文學의 創作에 잇서서 世界觀의 確立은 現實의 積極的批判이라든지 能動的인 態度를 가지는대 卽 『아리스트텔레쓰』가 말한 眞實의 蓋然性을 創造함에잇서서 가장 必要한것이다— 自然과人間의 現實的인 認識에 잇서서 確乎한世界觀의 缺乏은 結局 文學的眞實의 藝術을意味하는것이며 蓋然의 實際性을喪失하는것으로된다

그러나 이곳에서 우리는 藝術的眞實의 普遍性의問題가 決코 文學의 『藝』으로서의 表象의問題이며 그것의 創造的方法의問題는 抽象的論理的인解決方法과 方法論的 態度를 强制하지 아니할수잇다— 概念과 表象의 根本的相異點은 일이말한바어니와 文學上에잇서서 世界觀의 確立이란것은 決코文學본 한개의普遍的인 眞實에다 結論하라는것은아니다

한사람의 作家가 한개의 世界觀을

定着한다는것은 한개의性格의創造에 잇서서도— 確實한見解와 態度를、줄수잇스며 作家그自身도 一定한 思惟의基礎를가지는것으로되나 그것은同時에 探求의 精神을 喪失하는것으로된다 確乎한世界觀에 依支하지안코 不斷한 探求의 過程에서 그刹那刹那로 偉大한作品을 生産한例도 적지아니하니 轉向前의『A、지ー드』의곳처럼은 變貌의가운데서 이것을차즐수잇지 아니할가?

確實이 맑쓰主義文學은 엇더한文學流派에比하야든지 가장眞理에忠實할여고하엿든것이며 現實認識에잇서서 그蓋然的把握을 熱熱히 高調하엿든것은事實이다 허나、맑쓰主義文學의 이러한 根本性格과 要求는 藝術家의世界觀과 그藝術的信念이가지는微妙한 對蹠關係를 一律的으로 哲學的인方法에다 歸屬식혓든것이다 哲學에依하야 思索되고探求되엿든現實認識과 그方法을 그것이 한개의 眞理라는 意味에서 엇더한 文化的形態에도 槪念히 適用되여와다 이곳에서는 適用되個個의 諸學이 哲學에 比하야그것이 人間에對한 獨特한役割과

先天的인 形態가 考慮되지아니한다 『빨자크』가 政治的으로는 猛烈한 王黨派이면서도 그의『人間喜劇』을 通한 藝術的信念이『엥겔스』에依하야가장 革命的이엇다는 批評을밧게되는理由는 說明되지아니한다。唯物辯證法이 現實의 客觀的인把握에잇서서 그方法으로서 眞理나아니나를 除外로하고 그것이假令 眞理라고하드라도 그方法이 哲學以外의 다른文化形態에서도 同一한權利를 主唱할수업슬것갓다。

맑스主義文學理論의 哲學的偏向은 結局 文學에잇서서 엇더한 貢獻이잇섯든가、맑스主義가 모든生産에잇서서 工業化 機械化를 主張하는것은 그經濟學的理論의 根本的性格이다 이것은 物質的 諸生産에限한것이아니다 적으나마 맑스主義文學의 理論的體系와 實踐的諸成果를 通하야보면 이亦是한개의 生産의 工業化의 理想을 實現한것이엇다。

人間學第二序論

人間의存在에對하야

④ 金基錫

우리들은 人間을存在로본다。그런데 存在는 時間을性格으로하고주어진다。存在的인것은 時間的이요 時間的인것은 存在的이다。人間을 存在로보는것은 人間을 時間에잇서서 부단히움직이는것으로보는것이된다。人間은 時間的인 따라서運動的인存在이다。

時間을 넘어서는 久遠한 實在의 世界가 잇다고보는이들이 잇다。人間은 자신의 無限한自己反省에잇서서 이時間을넘어서는 實在의 世界에 連續되다고 보는이들이잇다。存在를 어데까지던지 時間的存在로보는 한에서 우리들은 時間을넘어서 存在하는 實在란것을 생각할수는 업는것이다。存在 하지안코면서 『잇는것』으로서 우리들은 오직 時間가는것을본다。그런대 時間은 存在의性格이요 그자신存在는아니다 人間을 時間을넘어서는것으로 생각하는한에서 우리들은 그것을 存在의

性格으로 밧게볼길이업는것이다

人間은 時間性과가튼 存在의性格은아니다 人間은 存在를存在하게만드는性格이 아니고어떤性格에잇서서 주어지는 한개의 現實的인存在인것이다 時間에 잇어서 주어지는 存在와 그것을 存在하게만드는 存在의性格을 [illegible]나서『잇는것』은업다 時間을넘어서면서도 그것이存在의 性格이아니고 依然히한개의 存在인 實在의世界를 우리들은생각할길이업는것이다。人間을 時間과가튼 性格으로보지안코『잇는것』으로생각하는한에서、우리들은『人間을 時間과가튼性格이아니라 時間에잇서서주어지는存在로 規定하는것밧게다른길이업는것이다。

三、人間과『生』

人間은 그자신『生』을가진다。우리들은 人間이『生』을가지는것을보면서 人間學이 한개의『生의學』에 나섬을배운다。人間의概念은『生』의槪念에잇서서 規定되지 안허서는안된다。人間은 時間에 잇서서 주어지면서 자기를 한개의 存在로 限定한다。人間은

時間에잇서서 부단히움직이면서 運動의 秩序인 存在의 世界속에 參加한다

人間을 存在로 보는것은 人間에대한 한개의 가장 基本的인 規定이다。그러나 그것은 人間을 存在아닌것으로부터 구별하는存在로서의 人間에대한 規定이요 人間을 存在속에 잇서서 구별하는 엇던것인 存在로서의 人間에 대한規定은 아니다。時間에 잇서서 주어지는것인 한에서 人間은 아직 人間으로 불려지지안코 存在로 불려진다。時間性의 世界에 잇서서 人間은 自然에대하야 자기를 그것이 아닌人間으로 限定하는것이 아니다。時間性의 世界속에서 人間은 自然과함께 자기를 非存在가 아닌 存在로 限定한다。時間性에잇서서뿐 存在를생각하는한에서 우리들은個個로서의存在와또그概念을생각해서는안된다 時間은『存在의바다』가튼것이다。모든存在는 時間속에서『存在의바다』속에서 엇던同一한運命을가진다。人間은 한개의存在者인자기를 흙이나풀가튼것에게서發見하고 흙과풀은 한개의存在者인자기를

人間속에서發見한다。이때 人間이곳흙이요 흙이곳人間이나 흙以前人間以前의 純粹한存在이기때문이다。

『朝鮮文學』續刊

그동안 休刊되엇던 文學雜誌『朝鮮文學』은 鄭芙蓉、池奉文兩氏가 引繼續刊키로 準備中이든바 檢閱도 끗낫스므로 四月續刊號가 느저도 三月末까지는 나오리라고한다 編輯은當分間 李洽氏가 마타보기로되엿다고한다 事務所는京城府崇四洞二〇六番地

關北紀行斷章 ④

紀林

10、豆滿江

大陸은 이가사한 허꼿이 보기시러서
스무나문발 江물로 갈라 노앗다。
그럴바엔 아주 바다에나 집어던지지。
그랫드면 오늘와서 딴소리는 업섯슬것을—●

11、國境

저러케 털모자를 쏘고나서면
憲兵들 엽구리에 차고시퍼를。
저러케 다리굴근 아거네가 목도리를감아주면
어마를 눈호려면 帳房事도 달러려라。

新刊紹介

▲新東方 三月號 京城府外城北里二二의一 新東方社發行 定價十錢

▲最新哲學槪論 韓稚振著 京城府鍾路五丁目七九 復活社出版部發行 振替京城一一八七〇番 定價布衣一圓四〇錢 紙衣一圓

▲靑年 三月號 京城府鍾路二丁目 靑年雜誌社發行 振替京城一〇三八番 定價十錢

▲靑年大陽 三月號 東京市赤坂區表町三丁目 日本靑年文化協會發行 振替東京六三三六八番 定價十錢

▲更生 三月號 廣島縣糸崎町日本赤十字社廣島支部糸崎療養所內更生社發行 振替大阪七七五三一番 定價十五錢

戲曲 春香傳 (三)

【禁無許上演】

柳致眞 脚色

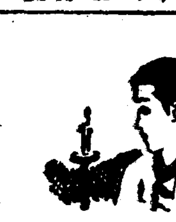

房子 여보 이양반。눈물에 편지것소。하하하…… 춘향편지 보고이러케산애상 지냇던 춘향두고 봉이되면 머리風子수렁。

夢龍 그래 지금 춘향이는 어찌 되엇느냐?

房子 여보 당신이 춘향이와 어찌되어오?

夢龍 어찌되어 못는것이 아니라 편지보니 사연도 불상하고 게다가 헬서를 하엿스니 무례한놈 보겟느냐?(운다)

房子 ……아니 이게 누구십니까?(夢龍을 뚜러지게 쳐다본다)

夢龍 나를 알아보겟느냐?

房子 아이고 도령님!

夢龍 ……

房子 어찌된 일이오 도령님? 도령님 꼴이 웨 이러케 되엇소?

夢龍 내꼴이 이러케 되엇기야 자차 듣고 아러니와 대관절 춘향아씨는 지금 어찌되엇단 말이냐?

房子 춘향 안읍은 어찌지 사연과 꼭 갓소이다。

夢龍 그럼 벌써 잡히지 흔이 되단말이냐?

房子 네

夢龍 아즉 죽지는 안햇고나?

房子 아씨는 래일 죽습니다。래일이 변부사의 생신이온대 그생신잔채 끄테 때려죽인답니다。

夢龍 래일? 잔채끄테? 그럼 아까 들은 그놈부의소리가거주요헌 아니로구나。여기서남원이 몃리나 되느냐?

房子 삼백여리쯤 될까보오。

夢龍 에그 이일을 어찌할까? 三百여리면 도저히 오늘 안으로 남원까지 들어설수가 업겟고나。

房子 도련님께서 점라감사나 암행어사쯤 되엇스면 모르려니와 지금 이꼴 하여가지고 남원으로 드러서면 무엇한다까? 인제 춘향아씨는 그년하도 때문에 살어날 가망은 전혀 업습니다。

夢龍 (혼자말가티 중얼거린다) 내가 역마를 어더타고 이놈을 단바에 삼문출도(三門出道)를 하야 봉고(封庫)를 할까!

房子 그러면 도령님이 암행어사란 말씀이오?

夢龍 내가 어사만 하엿스면 그리할러인데 그리못하니 답답하다。

房子 웨이러시오? 소인을 속이지 마옵소서。이놈은 이래뵈도 십수년동안 관물을먹고 자란놈으로 눈치는 비상합니다。

夢龍 내가 녀야 속일수가 잇느냐?(쓸그머니 御牌를 보인다)

房子 (깜작놀내며) 그러면 그려치 보아하니 어쩐지 수상스러웟습니다。도령님 일가지체마옵시고 얼른 남원으로 하십시오。소인은 사또의보호여줄이되어 그놈의 변학도란녀석을 방맹이로 그만대갱이를 깨트려주지요。

夢龍 남원출도를한대도 보호역줄이업서서 큰일이다 허지만 너놈은 말이만코 입이싼놈이되여서 다리고 다닐수가 업다。너는 이편지를 가지고려산읍(礪山邑)으로내다러라。려산으로 가거든 거기서 저녁시각을 기다려서 장꺼리에잇는 주막이란 주막집은 한집빼어노치 말고 수색을 하여보아라 그러면 그중에는 반드시 험수러한 장사군으로채린 원편눈미테 새깜안 점이 잇는사람 을맛날것이다。그사람이 이번에서올서나와 가리내려온 중방이다。그사람한테 이편지를전하여라。그러면내일아츰안짝으로 보호역졸을 남원방면으로 대령할것이다。

房子 (편지를받는다)

房子 서방님은 어떠케 하시랴오?

夢龍 나는 역마를 어더타고 선거룸에 남원으로 내려가겟다。

房子 내일새벽까지 남원에도려다키는 어려울걸요。

黃昏 【38】

韓雪野 作 安夕影 畵

그들의문답(四)

려순은 준식의주인집에서 돌아나오다가 길에서 준식을만낫다。

『아 려순씨 웨 돌아가서요』

『네、아니……』

려순은 창졸간 무어라고 말할스면 조흘지 몰랏다。길림이와 키보의 하든양이 눈에 선해지며 공연히 면구한 생각이나서 고개를 떨군다

『려순씨가 오시건 기다리라고 동무에게 일르고 나왓는데 웨 얼굴도 업서요?』

『아니예요』

하다가려순은 갑자기 웃음이 나려는것을

『방부실텐데……』

하고 정색한다。

『뒷집을 옮으려구……어느친구와 말해두엇드니、마침 적당한집이 엇더구해서 지금 거기 다녀오는 길이에요。려순씨、놀러가십시다。기왕 오섯든거니……』

그래도 려순은 다시 가볼용기가 나지안헛다。길림이와 키보기도 좃슷 하엿니와만일 그들이、자기가 아까에왓다갓줄을 알게되면 얼마나 무안해할까 하는 생각이 나서 저윽히 망서리고 잇섯다。뿐만아니라 낫서른 사람들이 잇는데 들어가기도 꺼려울일이여서、

『동무들이 게신데 방해가되지 안켓서요?』

하고 돌여 집헛다。

『아니요。그사람들은 잠시 놀러왓는건데……내가 다녀올동안 기다려달나고 붓들어안첫서요。그새 려순씨가 와잇다가실것가테서、누가 오건 기다려주도록말해달라구 당부하고 나왓서요。』

『아니예요。일지못하는사람들이게 암말도 못지안코 그대로 나와 버렷서요。내온줄도 아지 못해 숩겟니다。』

『네 그러서요? 젹우간 놀러가십시다。나만가면 그들은 곳 가버릴겁니다』

『공장에 다니는분들이예요?』

『네 그럿습니다。벽 조혼 사람들이예요……』

준식은 려순이가 그들을 꺼리는 동정을 살피며 이러케 말햇다。려순이가 차자온걸 보아도 낫부게 말하거나 오해하든일이 업스리라는 뜻으로……。

『아니예요。뭐、떠게 생각해서 그러는게아니예요』

『그러니까 상관하지 안어요。자아 가십시다』

하고 준식이가 재촉하다시피 하는데 이기지못해서 려순은 오든길로 다시 돌아섯다。

조곰 걸어오다가 려순은、

『근데、그집에잇든 버자가 누구에요?』

하고 눈웃슴을 지오며 맛이 준식을 처다보앗다。

『버자요?』

하고 준식은 놀라도시 묻다가

『오!、정님이 말이지요。그집 딸이예요。지금 반나젓서요?』

『아니예요』

『그럼 어떠케 아서요?』

『어는수가 잇지요。호호호……』

려순은 도다시 아까의 그광경이 생각나서 제절로 웃음이 소삿다。

하나 준식은 그웃는 려순의와는 딴의미로 즉 정님을 자기에게 버대여두고 하는말로 생각하며

『우리공장에 다니는데 밤낫 국시당가리 차리고 다니는……』

하고 자기와는 아주 거리가 멀다는드시 넘겨집는다。

그리구서도 려순이가 정님을 아는것이 이상히 생각되어서

『그런데 어떠케 아서요?』

하고 다시 물엇다。

『아니、아는게아니라요。그집에 가니까 아래ㅅ방에서 녀자의창가ㅅ소리가 나게 누구가 헷서요』

『네 그랫습니까……아주말못할 친구입니다』

『웨요?』

『그런일이 잇서요。그런데、만에는 자칭 조선의『콜론다이』라나요。엥히、드러워서……얼른 집을 옮겨버려야 할텐데』

『참말 옮기게 됏서요?』

『네、이번 일쯤이 나오면 방세 치러주고 그날로 옮기겟습니다』

이런 이애기를 하며 주인집 갓가히 왓슬때에 그들은 어되로 놀라가는 정님이와 마조첫다。

길이 어두워서 얼굴은 똑똑히 뵈이지안햇스나、분과 기름과 크림냄새가 뒤에게 코를 쿡찌른다。

『어되 갓다 오서요?』

하고 그는 준식에게 인사하고 지나가며、려순을 어둠속에서핏 한번 훌터 보는 상이다。

준식은 원지모를게 황괴한생각이 낫스나、려순은 아까의관계와 관련하야、한번 그얼굴이나 보앗스면 하는 호기심이생겻다。

장갑

製造家를求함

○年中無休……收入確實

本業은小資本으로서 京[illegible]하고 婦女子들이 容易하게 製造、製法은 二三日의 講習으로 充分、[illegible]는 一手로 [illegible]、材料는 供給하여 [illegible]으로써 還[illegible]에 서라도 不斷히 取引할수잇슴、[illegible]下 有利[illegible]으로서 [illegible]中 [illegible]는 [illegible]

[illegible]

朝日軍手京城支店

電話本局(2)二七五三番 本店·大阪·支店·東京

당장에 숨이끄칠뜻한괴로움

천식

완고한기침

놀나운新創見劑

「スペロイン」(스페로인)을 速히服藥하고全快하십시요

注射以上의頓服藥

『스페로인』의偉大한作用

△『스페로인』을 頓服하면 猛烈한藥効作用을나타내어 喘息의毒素를巧妙히小便으로빼는 强心性의貴重한 化學藥입니다。

△決코一時的속임藥은아니오니 아모리괴로운천식의 發作도『스페로인』의頓服으로아조쉽게나어서니즌듯이됩니다。

△완고한기침이 끄치고담이아니나와서咽喉가爽快하되며呼吸이잘된다

△身體에 爽快한溫暖感을주어서氣分이非常히조하지며心臟이 편하고安眠이잘됩니다

△이와가티 有効하나모루히네나 아드레나린其他의毒劇藥의問題가안임으로 아모리連續하야 服用하야도 人體에絶對로害가업서서 念慮될것이업습니다。

△繼續服用하야두면 喘息의發作이적어지어드되며 喘息이 나지안토록튼튼한體質이됩니다。

『스페로인』實驗者는効力의偉大함에놀라서『참으로注射以上이라고울며깃버하십니다。어떠한喘息에든지効力이참으로 的確합니다』무엇을服用하든지無効하야、천식은죽기까지낫지안는다고悲觀하고잇든사람이나 注射로自己의 生命을自己가短縮시키든사람에게一大福音입니다。迷惑치마시고只今곳實驗하십시요。詳細한說明書는藥에添附

適用症 『천식』氣管支加答兒、氣管支擴張、완고한기침、利尿、神經痛、偏頭痛其他기침의諸症

藥價 『스페로인』藥價 六日分一圓、十五日分二圓、二十五日分三圓、四十五日分五圓、百日分十圓、(有名藥店에有함) (萬一品絶時는直接으로送費、前金은無料代金引換五十錢加) 有名藥店에잇슴

スペロイン發賣元 東亞藥園 大阪市天王寺東平野町三(電車上五) 電話南四〇一五番·振替大阪七五一四番

特約店 京城南大門通新井藥房 同本町四丁目木村藥房 釜山辨天町藤田藥房 釜山辨天町大黑南海堂 平壤大和町森田藥店 大邱本町町田藥店

副業本業

少額의資本으로

專屬製造者急募

[illegible]

大阪市西區本田一ノ十八 合資會社 千代田商事本店 電話西七三九八

製品販賣部 大阪市西淀川區海老江下二ノ五三 電話土佐堀四二六六番

支店 名古屋市中區葉田町四ノ一九

赤玉ポートワイン(포—도와인)

食慾增進에

食前의赤玉포ー도와인은食慾增進에大端有効하다。그러나 赤玉포ー도와인의特長은그것뿐이아니다。胃液의分泌을促進하야서消化를돕고、攝取한飮食物을잘삭로가도록 하는點에잇서서도優秀한効果가잇고、또그와가티다른飮食物을몸에잘살노가도록할뿐안이라、한便으로 이것은榮養物도됨으로直接그自體가몸에잘살노가는効果가잇다。더구나 그榮養主成分은 가장吸收同化가 容易한葡萄糖、果糖、또極히吸收同化되기쉬운狀態로된鐵分、카루숨分等이잇슴으로 胃가弱한분에도좃타。

他品에는右記葡萄糖、果糖이안이고、蔗糖(砂糖)을含有한粗製葡萄酒도잇슴으로注意하여주시오。赤玉포ー도와인은砂糖이조금도안들어잇다는것이한자랑이다!

醫學의諸權威、五十醫學博士의 推奬狀을바든優良葡萄酒!

各學校入學試驗問題

開城好壽敦女子高等普通學校

講讀科

(一) 左ノ文ヲヨク讀ンデ次ノ問ニ答ヘヨ。

鐵眼は一代の事業として一切經を出版せん事を思ひ立ち、如何なる困難を忍びても、ちかつて此のくはだてを成就せんと、廣く各地をめぐりて資金をつのる事數年、やうやくにして之をとゝのふる事を得たり。鐵眼大いに喜び、將に出版に着手せんとす。たまたま大阪に出水あり。死傷頗る多く、家を流し產を失ひて、路頭に迷ふ者數を知らず。鐵眼此の狀を目擊して悲しみにたへず。つらつら思ふに、『我が一切經の出版を思ひ立ちしは佛教を盛にせんが爲、佛教を盛にせんとするは、ひつきよう人を救はんが爲なり。喜捨を受けたる此の金、之を一切經の事に費すも、饑(ウエ)たる人人の救助に用ふるも、歸する所は一にして二にあらず。一切經を世にひろむるはもとより必要の事なれども、人の死を救ふは更に必要なるに非ずや。』と。即ち喜捨せる人人に其の志を告げて同意を得、資金を悉く救助の用に當てたりき。

(1) 鐵眼ハ何ヲスル爲ニ資金ヲツノツタノデスカ
(2) 『之をとゝのふる』トハ何ヲトヽノフルデスカ
(3) 『此の狀』トハ何ヲサシマスカ
(4) 鐵眼ガ一切經ノ出版ヲ思立ツタノハ何ノ爲デスカ
(5) 鐵眼ガ『歸する所は一にして二にあらず』ト言ツタノハ何ヲサシテ言ツタノデスカ
(6) 鐵眼ハツノツタ資金ヲドンナニ使ヒマシタカ

(二) 次ノ字ノ區別ヲヨク考ヘ之ヲ用ヒテソレゾレ熟語一ツヅツ作リナサイ
作昨　險檢　整製　栽裁　檜擔

(三) 左ノ語句ヲ解釋シナサイ。
(1) 千古未曾有の大勝を博す＝
(2) 枚擧に遑あらず＝
(3) 不歸の客となる＝
(4) 一木一草そゞろに游子の涙をそゝる＝

(四) 次ノ文中片假名ヲ漢字ニ直シナサイ。
(1) 私はニツシヤウキ(　)のひるがへる シユクジツ(　)の町を心さわやかに アル(　)いて行つた。
(2) ホウリツ(　)は國家といふ キヤウドウセイクワツ(　)を秩序あり カウフク(　)なものにするための キソク(　)である。
(3) コクキヤウ(　)ケイヒ(　)の重任を果す。

(五) 次ノ漢字ノ讀方ヲ示シナサイ。
御破滅。燈籠。蜜柑。恥辱。瀑布。

(六) 次ノ歌ノ精神ヲ分リヤスク說明シナサイ。
海ゆかば 水づく屍 山ゆかば 草むす屍 大君のへにこそ死なめ かへりみはせじ。

算術科

(注意 計算ハ總テ答案ノ裏面ニナシ他ノ紙ヲ一切使フベカラズ)

(1) 次ノ比ノ値ヲ求メヨ。
(イ) $2^{m}:15^{cm}$ (ロ) 16時:1日 (ハ) $0.8^{kg}:320^{g}$
(ニ) $\left.\begin{matrix}4:3\\9:8\end{matrix}\right\}$ (ホ) $\left.\begin{matrix}6\frac{2}{3}:5\\\frac{3}{7}:2\frac{4}{5}\end{matrix}\right\}$

(2) 次ノ式ヲ計算セヨ
(イ) $7.65+17.3\times9-18$
(ロ) $(8\frac{1}{3}+0.75)\times\frac{4}{9}\div8$

(3) 次ノ步合ヲ小數デ書ケ
(イ) 5% (ロ) 10.5% (ハ) 0.9% (ニ) $6\frac{1}{2}$% (ホ) 40%

(4) 次ノ各組ノ數ヲ通分セヨ
(イ) $\frac{7}{9}\cdot\frac{5}{12}$ (ロ) $\frac{2}{3}\cdot\frac{7}{9}\cdot\frac{8}{15}$

(5) 次ノ比例式ヲ解ケ
(イ) $\left.\begin{matrix}5:8\\4:7\end{matrix}\right\}=10:x$ (ロ) $9:8=x^{m}:300^{m}$

(6) 二ツノ分數ガアル其ノ和ハ三デ差ハ$1\frac{1}{5}$デアル此ノ二ツノ分數ヲ求メヨ。

(7) 眞鍮ノ比重ハ8.4デアルスレバ長サガ1^{m}デ切口ノ直徑ガ5cmノ眞鍮ノ圓イ棒ノ重サハ幾キログラムアルカ。1ccノ水ノ目方ハ1gデアル。

(8) 1人1日9dlヅツトスルレバ或人數187日分ノ糧食ガアル。コレヲ同ジ人數デ1人1日8.5dlヅツトスルト幾日分デアルカ。

(9) 或驛デ或日ノ乘客ハ皆デ2650人デ、其ノ2割ハ2等デ、2等ノ1割ハ1等デアツタ。3等ハ何人カ。

(10) 月利率ガ2分デ6個月間ノ利息ガ1圓80錢デアルト元金ハ何程デアルカ。

라디오

十七日(火曜)

◇午後六時 童謠 一、할미꽃 二、멍멍 三、시집간누나 四、엄마와송아지 五、고향생각 六、우체국 七、제비꽃 八、봄불산 高陽郡崇仁公普女生徒
◇同六時二五分 經濟解說 伴奏 尹貞植
◇同七時三〇分 講演 『性格과運命』 金晋燮
◇同八時 立體漫談 『모던만담』 黃材景
◇同八時三〇分(東) 베이토벤의作品 管絃樂 一、幻想舞蹈曲 作品一〇〇 베리오作曲 베이토벤獨奏樂(合唱手(베이오린獨奏)新交響樂團 二、悲愴奏鳴曲 作品一三 指揮 揮秋使英一 三、베토벤作曲 신델마이사ー編曲 第一樂章 그라베ー몰토아레그로 第二樂章 아다지오・칸다비레 第三樂章 론도(아레그로)
◇同九時 報道外 一、報念 二、大字배이 三、興打令 四、개고리打令 卞眞紅 洪素月 犬吠 朴綠珠

第一放送

◇午後六時(東)이야기
◇同七時三〇分(東)趣味講座
◇同八時(釜)謠曲
◇同九時(東)라듸오、코메듸

十八日(水曜)

◇午前一〇時徽文高普新入生發表
◇午後〇時〇五分 古謠 張志浩
『賢夫良妻』
◇同三時一五 主婦時間『어린이 副食의利害』 具永淑
◇同六時 하모니카合奏 一、키스 행드…마ー키作曲 二、바르세로나…이반스作曲 三、祝祭行進曲…川口童吾作曲 四、東洋風舞曲…루보밀스키作曲 五、打令 崔英植編曲 新響하모니카 앙상블 指揮 崔英植
◇同六時二五分 復習時間 『算術』 李俊興
◇七時三〇分 園藝講座(一) 『園藝農業』 金雄珏
◇同八時 歌曲 一、界面初擧 二、弄 三、羽樂 四、環界樂 五、編 金錦蕉 金桃紅
◇同八時三〇分 映畵이야기 洋畫大學生 撮影 金永宇 『麗人의부름지음』 李承雨 金一桓
◇同九時 孔明歌外 一、孔明歌 二、山念佛 三、방아타령 四、돈타령 五、창부타령 金玉葉

十九日(木曜)

◇午前一時〇〇分 中央高普新入生發表
◇午後零〇五分 하와이안기타ー 合奏 一、아메카야 二、센트루이스・블루ー스 三、제빠사아가 四、가로트 五、두유레므 六、헤이즈・온・뒤・엘르 하와이안기타ー 張明浩 獨唱 張浪磯 우쿨렐레 張鼎波
◇同三時十五分 主婦時間〃어린이
◇同六時 童話 〃소리있는편지〃 李士百
◇同六時二五分 復習時間 田川孝雄
◇同七時三〇分 園藝講座(二) 〃蔬菜栽培의實際〃 金雄珏
『園藝』 鄭奎泳
◇同八時 獨唱 一、歌劇『로엥그린』中에서…바그너作曲 二、詩人의 이야기ー 三、告白…베ー토ー벤作曲 三、小夜曲…슈ー베르트作曲 四、간지스江…스카랏티作曲 五、마리아・마리…카푸아作曲 安禮承
◇同八時三〇分 唱劇調 一、短歌〃아서라世上事〃 二、唱劇調〃夢中歌〃 崔鶴鵬 鼓手 韓成俊
◇同九時 漫談對談〃斗獄新由來〃(第一席) 尹白南

本社主催 將棋名手對局譜 (十二)

漢 先手 李在鳳 對 金漢榮 楚 一兵減

◀百十手圖▶

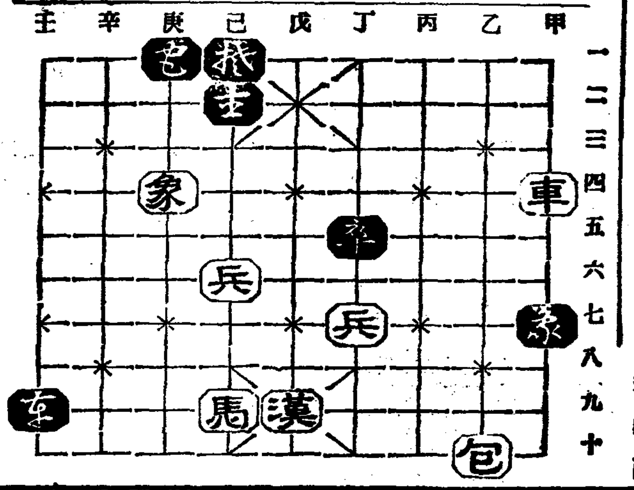

◀百二十手圖▶

甲四車ー甲七打象
壬九包ー壬三
甲七車ー甲四
丁五包ー丁四
戊九漢ー己十
壬四包ー壬六
甲四車ー戊四
壬八包ー戊八
丁七兵ー戊七
戊八包ー己八

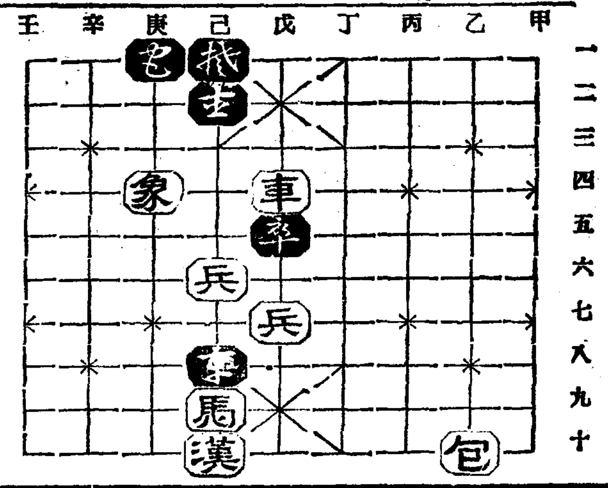

断然빗나는 이마ー크 이醬油!

マルキン醬油

마루긴

醸造元 丸金醬油株式會社 香川縣小豆島
代理店 株式會社 吉川商店 京城府南大門通五丁目

好職業

男女遠近不問自宅執筆業○勤人學生副業最良○收多無休○照會見本進呈 大阪大軌線生駒停留所前 博文社

남에게숨기는淋疾…잘듯는ネオジリン(네오지린)으로…곳치라 各有名藥店에잇슴 京城本町 株式會社 木村藥局

朝鮮日報社京城販賣所 本(2)一五九七番

マツダランプ 마쓰다람푸

マツダ眞空管

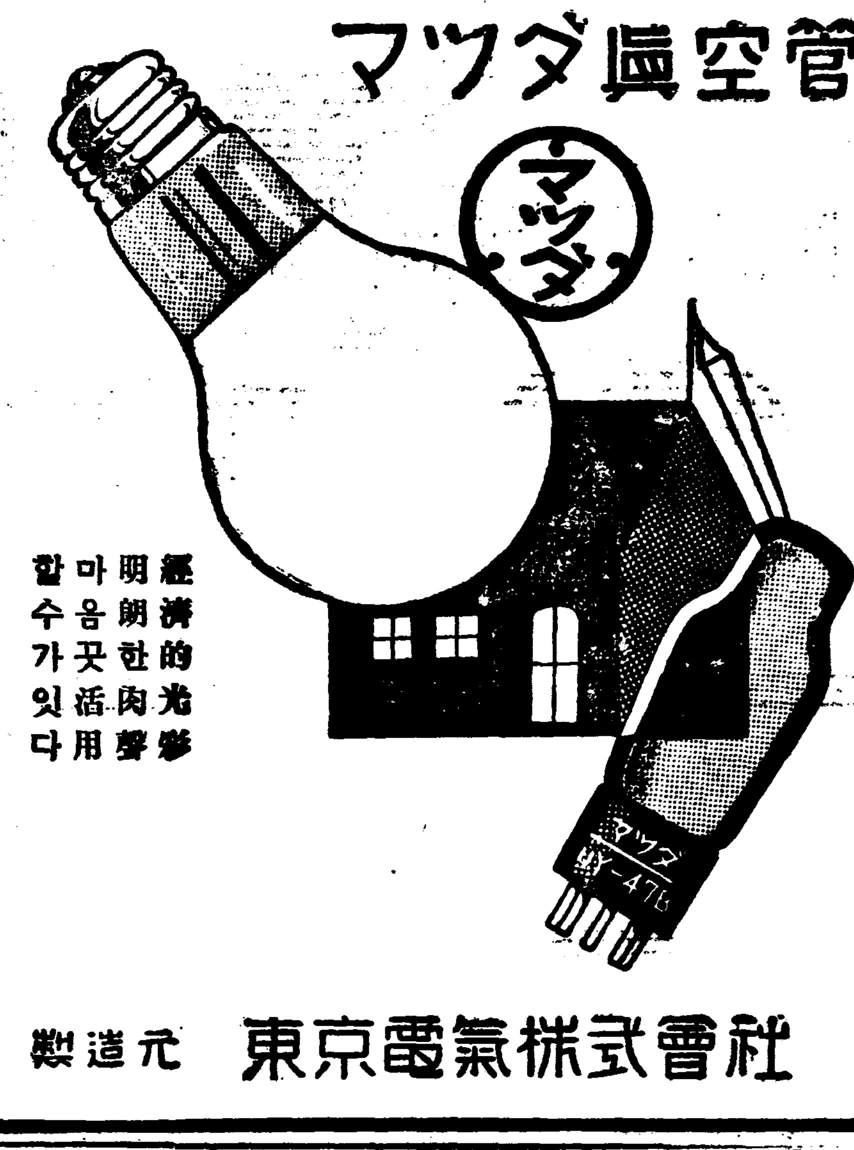

經濟的光參 明朗한肉聲 마음끗活用 할수가잇다

製造元 東京電氣株式會社

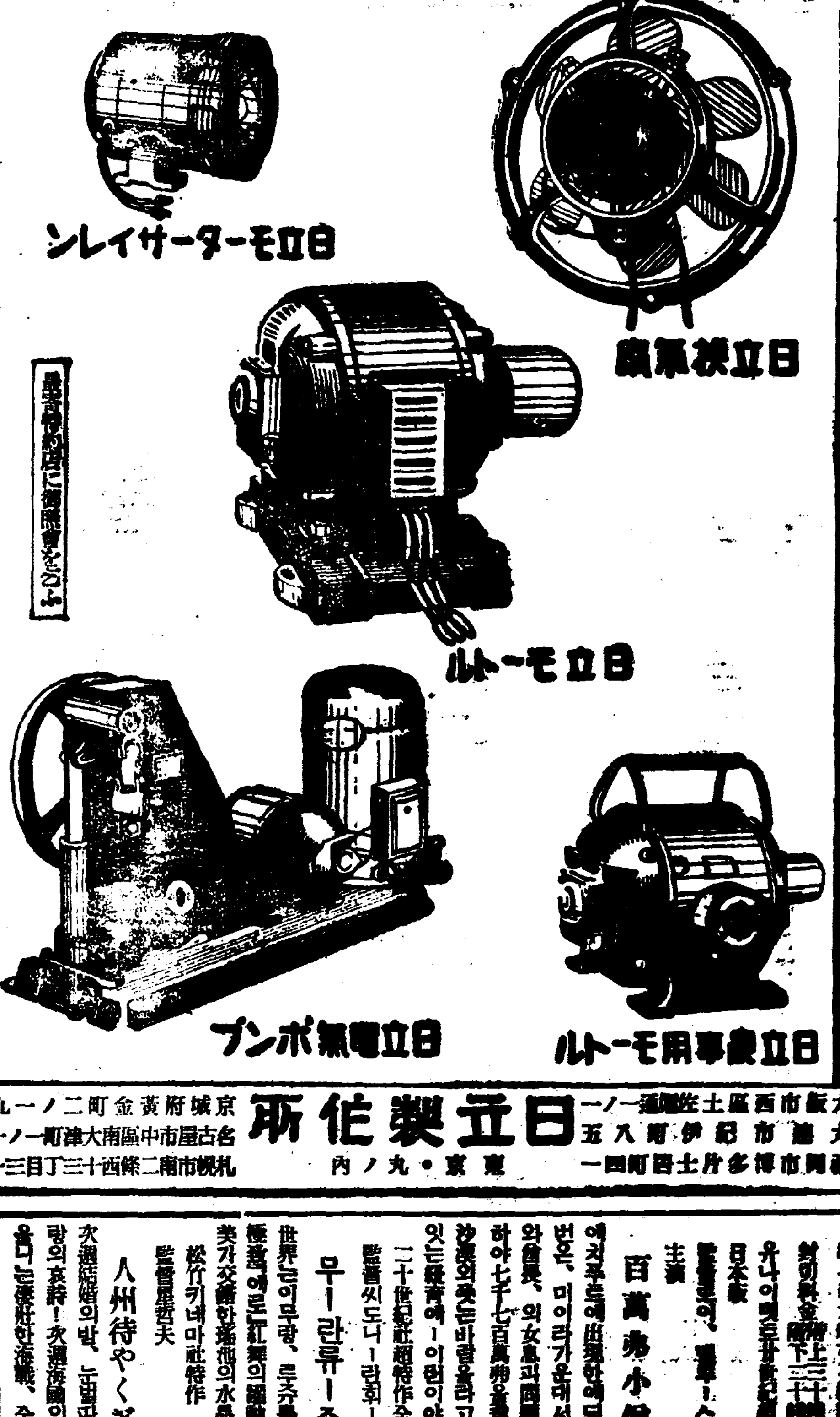

日立製作所
東京・丸ノ内
大阪市西區土佐堀通一ノ一 大連市紀伊町八五 福岡市博多片土居町四一
京城府黃金町二ノ一九五 名古屋市中區南大津町一ノ一〇 札幌市南二條西十三丁目三一九

朝鮮劇場

三月十七日早터三日間公開 時부터六時까지續映 七時始映 割引料金 階上三十錢 階下二十錢均一

日本版 유나이텟드아티스트社超特作全發聲 監督로이、델ー스에 리ー잔라 主演

百萬弗小僧

에치푸트에出現한에되ー칸타ー어번은、미이라가운데서 순바짐가와酋長、외女息과國寶를이르키며 하야七千七百萬弗을飛行機에실코 沙漠의못는바람을타고一路美人의잇는紐育에ー이런이야기。

二十世紀社超特作全發聲日本版 監督씨도니ー란휘ー르드

무ー란류ー쥬

世界눈이무량、르주물맛한다美의極致에로紅舞의躍動、眩惑的美가交錯한痛快의水晶宮의影姿

松竹키네마社特作 監督星哲夫

人州待やくざ

次週結婚의밤、눈물따거리가는사랑의哀詩! 次週海國의榮譽鬼神을울리는壯快한海戰、全部二十錢均一

仁寺洞 電光三六

優美館

三月十八日早터三日間公開 豪華 家庭에依하여始映時刻을變更하나이다
第一回……午前十一時
第二回……午後三時
第三回……午後七時二十分

RKO超特作全發聲日本版 도ー마스야드킹그氏大作品!

流線型超特急

헬스스다렛드氏 사ー리부렌 主演

驀進! 驀進! 鐵路의驀進! 그리고死活의瞬間을실은流線型은亂進又驀進! 꿈마돈시절의受難史요所謂을조려는스피ー드篇

RKO超特作全發聲日本版 후이릿부메라ー氏監督!

心の傷手

가사리영부반 사르루도와이에 主演

大都映畫社特作連續時代劇 中島寶三監督! 十一大新聞連載大衆小說의映畫化

振袖お蝶 後篇

阿部九州男 木下双葉 主演

次週上映豫告 일홈이러버리시나히 發表春香傳 乞期待

觀鐵洞 電光三九五

時局變動衝擊으로 事業擴張一切中止

硫安價統制强化를主로念慮 野口社長이至急電命

朝窒王國에異狀

【咸興】 함남신흥군 부전강수력전긔회사(赴戰江水電)에서 발전하는 이십만"키로왓트"라는방대한전력을 일수에공급바더 일년간 사십만"키로"도의 류안(硫安)비료를 생산하야 전조선은 물론하고 일본내지의 농촌에서 소비되는 소위 야구재벌(野口財閥)의 흥남조질회사(興南朝窒會社)에서는 바야흐로 밀려오는 류안농경과시대의 물결을타고서 더욱생산력을 증대키위하야 금년부터는 종래의생산량사십만 키로후에 다시오만"키로"식 대증산을 계획을 세우고 목하착착 준비중이든바 야구(野口)사장으로부터 일체의 확장과 신규사업을 중지하라는 명령이 내려왓다고 한다。이리하야 목하 확장과 신공장 건설 공작일체를 중지하는동시 저긔계공사재료의 구입을 모다멈추고 오로지소극적 방침으로서 사업을 진행하고잇다고한다 이로말미암아 제일첫재로 흥남전영향을 바든것은현재 질소회사와 또한 금번안으로는 모다 조업을개시하게되얏든 본궁(本宮)의 대두공장(大豆工場) 조달(曹達)공장은폭대공장을 목표로 움직이고잇든 함흥을중심으로한 북조선(北朝鮮)의 상공계에 일대충동을주며 또한 수다공장의 발흥의소문만 듯고전조선각지에서 운집하고잇는 락칠천명의 로동자들의 금후사활문제라고하며 바야흐로 약진과정을밟고잇는 북조선사회에 일대암영을 던지고잇다

이제동회사사장이 이가티돌연중지하라는 전명(電命)을발하게된 원인으로든 지난번의 동경사변(東京事變)으로 인하야 급작한정치적 변동이 생기면서 새로조각된 광전내각(廣田內閣)이 출생됨에 따라 경제계 특히 농촌정책에 일대변혁이 생기게되어 비료(肥料)문제가튼것도 종래보담은 가격의 인하(引下)등 공작을 강구할듯한 형세를 보이고잇는 현상으로 보아 동회사의 장래가 대단히불안한 상태에 이르게 될것을 예상하야 그와가티 일시중지를 전명한것으로서 북조선경제 내지 사회적견지로 보아 중대한 지위를 가지고잇는 동회사의 금후태도는 극도의 주목을 끌고잇다 한다

신상에 어떤지떠나 업는가한다 고한다

居昌産組基地 松亭里로決定

【居昌】 경남거창 지방인의긔대이든 거창산업조합은 비로소작년에 창립을보게되여 이래 그 사업진전이 융성하야 놀라운성적을보여 일반의긔대가 가장크다는바 동조합에서 물색중에잇는 조합부지문제(組合敷地問題)가 일반의주목거리가 되어잇드니 지난십이일 오후칠시반에 동조합북상지소(北上支所)안갈계리 경모정(慶慕亭)에서 평의원회를 개최하고 신중토의한결과문제의부지는 결국 천외송정리(川外松亭里)로 결정되여 천외(川外)주민들은 금후천의발전상 큰긔대를 가지게되엿다한다

棉花檢查制實施

道內에百餘所의檢查所設置 四月一日부터實行決定

【釜山】 경상남도에서는 면작개량장려와 품질향상을 도모하기위하야 오는 사월부터 면화검사를 실시할려고 준비중이라함은 긔보한바인데 지난 십사일 경남도회의에서 통과되어 정식으로 결정되엇는데 검사소는 도내각지에 약일백삼십여개소이고 검사원은 일백오십명이라하며 검사수수료 징수규측은 다음과갓다 한다

慶尙南道棉花檢查手數料徵收規則

第一條 慶南道棉花檢查規則에依한 棉花의檢查에對하야는 一斤에對하야 實棉三厘 繰棉九厘의檢查手數料(以下單手數料라稱함)을徵收함

第二條 手數料는 道에서發行하는收入證紙를 檢查請求書에貼附하야 此를納付할事 但汚損한 收入證紙은此를使用함을不得함

第三條 手數料貼附의檢查請求書를 取消하더라도 旣納한手數料는 此를 還付하지아니함

附則

本令은 發布의日부터此를施行함

中等校合格者

海州高普(百二名)

李庚祚 洪錫弼 金明彦 吳宗眞 朴承玹 崔鶴鎬 崔仁哲 康元徒 金益東 黃仁均 高興善 金容九 申春熙 韓黃淚 金容鎬 裵仲瑞 朴鳳東 金鎭鏞 李永來 朴重潤 金興鎬 韓慶東 呂銀九 湯瑞根 張慶善 洪毅敦 吳炳模 金俊基 李孝俊 文在烈 申喜均 黃鶴老 裵倫鍵 文昌龍 李載林 全世永 車良達 許 極 姜信益 孫貫成 朴鋼執 表光憲 申鉉益 安明燾 閔丙旭 崔鎭彥 朴亨一 柳永模 金光玉 朴恒燮 申貞淑 柳海盛 宋鍾黙 楊亨起 安實九 鄭祐永 宋孝業 嚴昔實 韓瑞燮 許 侯 柳鳳善 姜仁哲 金成敎 崔光顯 田泰德 金圭植 金應奎 洪東均 崔仲奎 韓承哲 吳容模 金載華 朴成奎 李春鎬 丁奎東 洪鳳基 魯斗鉉 金大錄 李章鎬 鄭鎭植 金基成 白南鶴 金益哲 朴鎭祚 柳光鉉 李元祚 辛基祚 鄭宇根 辻景明 金亨根 鷹止夫 秋葉讓三 桑名孝雄 岩田隆雄 [illegible] 李光勳 吳裕善 方濟信 崔貞錫 胡文換 吳泰泳 許 坤

元山中學(朝鮮人十三名)

李相洞 陳炳淑 宋孝源 金慶植 鄭僑燮 車泰敎 金鷹源 金根鎬 金永必 金圭永 李在實 [illegible] 金景福

儼然한契約도無視 舍音이無理奪作

小作人은調停을申請

【安岳】 황해도안악군룡문면룡운리(龍門面龍雲里)에 소재한 토지가 안악읍서산리안중서(安仲瑞)씨의 소유로 잇슬때는 농감도 별로히업서 소작인이 안전한 생계를 계속할수 잇섯는데 작년이월상순경 룡문면 동창리 이상은(東倉里李相殷)씨로 넘어간다음부터는 전봉규(全奉奎)씨가 농감이되야 삼개소작인에게 농감을보게하야 다시 소작계약을 삼개년식 철석가티햇슴에 불구하고 작년일년간은 잘못지게하더니 금번에이르러서는 무조건으로 김영선 정인강 정원조 리신화(金永善 鄭仁綱 鄭元祚 李信華) 네사람의 소작권을 박탈하얏다 유일한 생명선을 일흔 이상네사람은 죽음과싸호는 경계선압으로 지난십삼일소작위원회에 진정을 하고 처분을기대리는데 중간사음에 떼해가 막대함으로 이에 처리가 주목되리라한다

春期復興會開催

【京都】 경도시에 조선긔독교회가 삼개소로서 신자는 남녀합하야 사백여명에 달하는바 금번 천본통불광사(千本通佛光寺)에잇는 조선긔독교 경도중앙교회(京都中央敎會)에서는 주긔철(朱基徹)목사를 청빙하야 오는 이십이일부터 이틀안 동교회당에서 춘긔부흥회를 개최한다고한다

地方人事

▲李重雨氏(江景魚業市場反對陳情委員) 忠南道當局에陳情次大田向發

▲申龍湜氏(江景魚業市場反對陳情委員)同上

船運勞組員動搖?

運炭車開通으로二百餘名失業 廿五日會議結果注目

【平壤】 평양부내 선교리(船橋里) 평남선운로동조합(平南船運勞組)에서는 지금까지에 칠백팔십명선부를 동원식혀 매년칠만돈의 저탄운반별차가 개통되이래선박으로 운반하든 석탄량은 반분이하로 떠러저 삼마삼천돈을겨우 운반하게 되엿스므로 만흔선부의 생활문제를 해결할수업게되여 조합에서는 할수업시 조합원인선부의 일부를 정리하지안흘수업는 립장에 직면하게되여 이십오일에 긴급회를 소집한후 현조합원의 반수인 삼백오십여명으로 감원할예정이다

이때문에 정리를 당하는 조합원들은 벌써부터 일천명이상이 적업될것으로 사선에서 방황하게되는 중대문제라하여 이십오일총회의 결과가 극히 주목되고잇스며 조선무연탄회사(朝無炭)에서 정리될 선부들을 다른곳에 취직식히든지 또는 석탄량을 증가하여 주겟다는 원만한 회답을 보내지 안는다면 총동맹파업이 일어날우려가 업지안허 경찰당국은 경계를 개시햇다한다

同胞店員失踪

【上海】 상해하비로금문공사(上海霞飛路金文公司)의점원으로잇는 본적을황해도 해주군해주읍 동영정(東榮町)일백이십오번지에 둔 김만룡(金萬龍)(二五)은 지난오일에 홍커우(虹口)모상점에서 물품을 가지러나간후 도라오지안음으로 주인은 대단이 염여하야 사면으로수사하야스나 모상점에도 온일이업다하며 종시거취가 몰명하다는대 다만염려되는것은 그의몸에 휴대한돈이일백삼십여원이 잇엇든고로 그의

本報蔚山支局主催 新春男女歌鬪會

【蔚山】 본보울산지국(蔚山支局)에서는 일반독자를 위안하기위하야 따뜻한봄날―오는이십구일 일요일을기하야 학성공원요산관(鶴城公園樂山館)에서 남녀가투대회를 열게되엿는바 그날은연회까지 배설하리라하는데 근래에 처음잇는 대회임으로 대성황을 이루리라고예측되는다한다

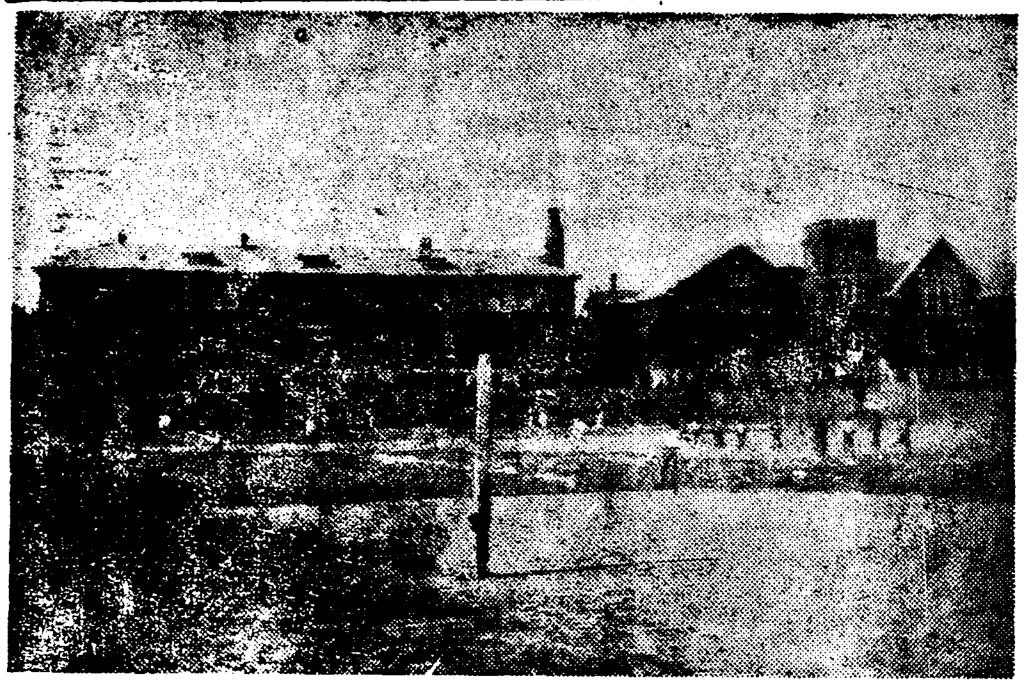

光成高普

西朝鮮에第一큰 男子中等敎育機關 私立高普昇格도嚆矢

私立中等學校巡禮 (四)

광성고등보통학교는 교명과가티 『빗』이크게 일우워젓고 일우고잇다

동교는 거금사십삼년전인 명치이십칠년에 미국선교사 고 홀·하락씨가 현재의 긔홀병원(紀笏病院)위치에 조고마한 사숙(私塾)을 설립하고 십수명의 자제를모아서 신학문을 교수하기시작한것이 이학교의긔원(紀元)으로서 숭인상업학교(崇仁商業學校)와 가튼해에 창립되엿다

명치사십삼년 구한국학부(學部)에서 사립학교의인가를바더 이래여러가지 변천을 지나 금일에 일은것이다

대정십일년 팔월십오일 고등보통학교령에 의한 사립광성고보의 인가를 어더 교세는 대확장하여 현재도 재적생이 륙백십사명에 달하여 평양부내는 물론 서조선지방 최대의 남자중등교육긔관이 되엇다

교장 김득수(金得洙)씨 이하 교원십팔명이 경창리(景昌里)일각에응립해잇는 광성동산에서 뒤놀고잇는 륙백여명 영재를지도하고잇다

광성고보는 부내다른사립학교에 비하여서는 순풍에돗을달아 노흔감이잇서서 사립고등보통학교로서 효시이엇스며 도한신사참배문제기타에 관계업시 운행되고잇서서 자연히 내용충실을도모하는 긔회가 다른학교보다 만햇다고볼수잇다

이때문에 동교출신생으로서 상급학교입학률이 공립고등보통학교출신보다 만흿다는점으로서도 충분히 증명할수잇다

그뿐만아니라 광성고보에서는스포츠방면에서도 단연 우이(牛耳)를 장악하고잇서서 축구(蹴球)롱구(籠球)정구(庭球)륙상(陸上)에서 우승하기에자려엇슬가?

또한 동교빙상부(氷上部)선수 리인원(李仁源)군이 전일본빙상경기에출전 고군분투하여 일만미에우승하여 광성의 의긔를만장으로 뽐내인것으로서도 얼마나 사계에 긴려하고 잇는것을짐작할수잇다

또한 광성고보에서는 사립학교중에서 『넘버원』으로 집총군대교련을 실시하기로 되엿다는소식이전하니 이것도 생도들의건강을위해서라도 또는 군사상식을 습득하는점에서 필요하다고할것이다 동교의 은인 김득수교장이 사임하고 지용은(池鎔殷)씨가 새로취임하기로 되엿다하나 김교장을 일는것이 동교로서는 일대손실이나 지용은씨의 인격과 석망이 김씨에게 결코 떠러지지안는터이므로 가장 적임이라고 할것이다

과거사십유삼년간 조선문화계 발전일선에서 광분지업활동수행한 동교의 존재가 위대햇거니와 금후에대한 긔대와 촉망이 크다

광성! 광성! 비·아여·씨·러오·알·와어 빅토리! 빅토리! 빅토리!

◇寫眞…光成高普全景 (平壤支局 一記者)

異次頓의死 【118】

李光洙 作 金奎澤 畵

사람이 다 흘러진 뒤에 이차돈은 뒤에 혼자남어서 걸어갈 생각도 아니하고 잠시 정에 들어잇다가 깨어날 때에는 비길 데 업는 깃붐을 깨달앗다。만흔 중생을 향하야 법을 설하야 그들의 속에 불연(부처의 길의 인연)의 씨를 심는 일을 한것만도 깃브려든 하물며 부처의 길을 위하야 매를 맛고 피를 흘림이랴。마일 제가 모둥매를 마자 그 자리에 거꾸러저서 죽엇다 하면 얼마나 깃븐 일이랴。

『부처의 가라침을 위하야 목숨을 아끼지말나(護法不惜身命)』이라는 경의 글ㅅ귀를 생각하고 이차돈은 처음으로, 실로 일생에 처음으로 진리를 위하야, 제가 밋는 바를 위하야 몸을 희생하는 깃붐을 체험하엿다。

악한 세상에서 올흔 도리를 설하라면 『몽둥이와 돌멩이와 계와스장 조각』으로 어더 맛는것이나, 모든 욕을 먹는것이나 다 의례히 당할것으로 알아야한다고 부처님이 말슴하섯다。그러하더라도조곰도 성내지도 아니하고 분히여기지도 아니하고, 또 낙심하지도 아니하고 오직 그릇된 길에 헤매는 중생을 불상히여기는 자비심만으로, 중생을 악한길에서 건저내어서 바른 길에끌어올리는것박게는 불건이나 이름이나 아모것이 바라는것이 업시, 바라는것만 업슬뿐더러 내가 잘하는고나 하는 자만심도 업시, 잠시도 쉬지아니하고 생명이 끗나는 날까지 법을 설하는것이 불자에게 합당한 인욕행(忍辱行)이오 자비행이오 보살행이라고 이차돈은 경에서도 보고 백봉국사에게서도 들엇다。

그러나 신라에 들어온후로 지금까지 궁중에 잇서서 풍족하고 화려한 수용과 융숭한 대접을 밧고잇섯고 아직 몸으로 불법을 위하야 아모 고생도 한일이 업섯다。그러다가 오늘에야 실로 우연히, 무론 전생으로부터의 인연이겟지 마는 얼른 생각하면 우연히 장안대도상에서 수천의 대중을 향하여 설법을 하고, 또 법을 위하야 돌로 피를 흘려서 비로소 범사의 깃붐을 깨달은것이어。

『내가 왜 지금까지 반벙중안 어나 절내에만 들어잇섯든고? 내가 웨 신라에 들어오는 길로 백성들 속에 나아가 정업시 설법을 하지아니하엿든고? 그랫더면 벌서 몸에마저죽엇거나 잘혀서 죽엇스리라? 그러면 그만이 아닌가。그러면 조흔일이 아닌가 목숨을 애끼나? 아니애끼거든 무엇이 겁인가? 절을 다 지어노코 오래, 오래 살어죽도록 설법을 하라고? 안될 말! 그것도 탐욕이다。나 하나가법을설하다가 피를·흘리고 죽으면 또 누가 설법을하는냐고? 아니、아니! 그것도 다 탐이오 치량。어리석은 생각이다。모도가 불보살의 원력과 중생의업력으로 되는 인연임을 밋는바에 내가 법을 설하다가 죽는다면、이 나라에 불연이 잇스면 또 다른 사람이 나올것이오、또내가흘린 피에서 옴이돗고 확어 돌것이다。지금길에서 한 짧은 설법도 멧 사람의마음에는 비록 단 한 사람의마음에라도 불법의 씨를 심것슬것이다。올다 그러다。내가 궁중에 어정을 잇데라도 그것은 곳 내 탐욕、편안하자,욕심을 안전히 부지하자는탐요박게 아모것도 아닌것이다。내가 만일 신라에 들어서는 길로 진집에 극밟을 하면서 법을 설하엿던들 벌서 이 백성 중에는 불법의 씨가·수업시 작이 돌는 지도 모른는것이다。내가 신라에 들어오는 길로、느저도 서울에 들어오는 길로 백성들 속에 들어가서 집집에서 발을 빌어먹고 백성들이 주는 곳에 잠을 자며 만나는대로 법을 설하엿던들 그 동안 반년간에 얼마나 만흔 불자가 생겻슬는지 모를것 아니냐。설사 벌서 마저죽엇거나 적혀 죽엇다 하더라도 신라백성들은 도를 위하여서 죽는 나를 보고 얼마나 그 도를 울러어보는 마음이 생겻슬까。그렇더면 평양공주의 마음에 저러한 번노도 아니 어르키고 달님어나 별님에게도 벌서 바른 길의 봄을 보엿슬것을。그런데 어것어 무엇이냐。대궐人속에서 잘 먹고 잘 입고 편안히 자고 죽기가 무서워서 울엄도 못하고―』

어러케 생각하고 이차돈은 갑허 넘우갓다。

冷症으로頭痛쟁이가

몸이따뜻하고써 든든하다

岡山縣 高山よし子

나는오래동안婦人病이冷性이되고 늘손발과허리가차고、머리가무겁고、頭痛이나고、때때眩氣가일어나서너머질듯하고、억개가결이고 손발끗이저리고關節이압허서每日氣分이조치못한날을보내고잇다가 엇더케하면든든한身體가될가하고 生覺하야 여러가지藥을먹고、治療도하여보왓스나、별로效力이업서서 고생하든바、誌上에서養命酒를알고、빨니買飮하여보옥、아조씌입맛도조코、무엇이라고말할수업시조흐며身體가따뜻하여지고 손발저리든症과關節痛도、頭痛도 어느새에씻슨듯이낫고、머리도輕하게조코氣分도大端明朗하게되고 부즈런이일하게되야서 참으로깁버서感謝하야、우리가튼冷性잇는분에게推奬합니다。(十年七月七日受付寫眞은本人)

滋養强壯劑로……

◆虛弱體質가진분
◆胃腸衰弱한분
◆神經衰弱잇는분
◆强腎强精의目的
◆不眠숨갑분사람
◆呼吸器弱한사람
◆疲勞倦怠한사람
◆貧血冷病잇는분
◆根氣薄弱한사람
◆産前産後의婦人
◆病後恢復期 等

信州伊那の谷名産 製法日米專賣特許

鹽澤家傳 養命酒

携帶用 一圓五十錢 大瓶 三圓 徐用 四圓

◎全國有名藥店、百貨店、食料品店에잇음

品切될때는直接上東京出張所로注文하시옵 送料與節與代金引換으로送料實費밧습니다

注意 가짜가잇스니 專賣特許鹽澤家養命酒의文字에特히注意하시압

信州上伊那郡南向村大草 製造發賣元 養命酒本舖天龍館

東京市澁谷區上通四丁目卅二番地 出張所 養命酒本舖出張所 電話靑山五三九八番 振替東京六八八五五番

小瓶進呈

貴重한深山仙酒로 서芳香美味하야 먹기조흔것을 紹介하기爲하야 養命酒試飮用小瓶一本을 無代로送呈하오니 東京市澁谷區上通四丁目卅二番地養命酒本舖出張所로 葉書를보내주시요

貧血冷性으로

손발이차고늘치워하는분

血循을조케하고

血氣를旺盛게한즉 身體가포근포근하야서 치위도普通이다

身 體가속부터튼튼한분은치위를타나、貧血虛弱한즉活氣가안나고、손끗이뻣뻣하고、살이으실으실칩고、感氣에잘걸니고呼吸器에故障이잘나고、겨울의冷症으로부터痛疾이再發되고、몸이약하야저서意外의病도일어나고、또血液의循環이납버짐으로

體 內의老廢物이 完全히體外로排泄되지못하고、體內에停滯되야서、늘頭痛이나고、時時로眩氣가나고억개가결이고、關節이압흐고、손발이저리고하는분이、血液循環을조케하고體內의活氣를旺盛하게하면、엇더한치위라도아무일업시健康生活을하게되는바、

그 에는滋養强壯劑인養命酒를朝夕으로조금式愛飮하고잇스면、身體의속으로부터活氣가혹근혹근더워올나와서、血液循環이조와지고、體內의生理的機能이旺盛하여지므로食慾이增進되야서、무엇을먹드라도맛잇고、피가불고、살이지고、튼튼하여짐으로 愛飮家들은

이 것만큼身體에조흔것은업다고비로소感心하야、口口相傳하며有名한醫學博士六十餘氏도養命酒의조흔것을推奬하고、그中에는自己가直接잡수어보고衰弱한患者에게推奬하고잇는분도만흠으로누구나一次試飮하여보시면곳알게될것입니다。

模範速成 中學講義錄

但三圓을보내시면 全十二卷을한번에送付하여드림

(講義錄課目은下記와如함)

修身講義 國語講義 作文講義 漢文講義 習字講義 國文法講義 地理講義 外國歷史 日本歷史 滿洲國地理 東洋歷史 西洋歷史 現代史講義 動物講義 植物講義 鑛物講義 生理衛生 算術講義 代數講義 幾何講義 三角講義 物理講義 化學講義 英語講義 英文法講義 英作文講義 公民講義 世界思潮

申込과送金法

一、會費(講義錄十二卷代) 三圓

一、送料 內地四十錢 海外五十五錢

右의會費를添付하야 先金으로 爲替又는振替口座『東京八四八三八番』에拂込할事 (振替用紙는엇던郵便局에서나親切하게 그냥내드립니다、別手代用은五分增)

右記代金引替로 申込할時에는 內地는送料共三圓六十錢 海外는送料共三圓八十錢

送金着次第 會員名簿에登錄 ●講義錄全十二卷 ●本會의會員證

右全部同時에 嚴重包裝急送함

入會後의特典各條

入會後講義錄工夫上不明한點은、學校先生에質問함과同樣으로何時라도自由로質問할수잇게本會의專門諸講師가責任을지고親切히解答하여드림

講義錄修了後에는長久히本會의會友로 就職其他萬般便利優待하여드림

振替口座東京八四八三八番

東京・麴町九段三ノ三 昭和模範速成中學部

全十二卷五千餘頁

破天荒的安價 內容完全無比

最新式講義로가장平易한

文部省中學令에準據한全課目網羅

못보시면大損!

日本서처음생기는 比類는他에絕對업는

中學講義錄의大特價

全學期十二卷 (合計定價十二圓을) 단지 三圓에大投賣

緊急!!短期大特賣!!五千組限

일어나오라! 獨學靑少年

只今까지 一個年卒業에 十圓餘의 會費를要하든 中學講義錄을 單只三圓에 全學期 全卷을 全部送本함、短期間에自由롭게 中學卒業의 學力을어들수잇는 中學會는日本서오직本會하나뿐、이犧牲的大壯擧에、全國中學講義界의人氣는本會에集中、申込殺到、後援激勵의書面祝狀이續續山積하는大盛況、申込은一日이라도速한것이有利、只今곳、特賣期間中에申込하시라。

經濟解說

"米穀事情趨向"

殘存米發表를보고

② 申泰翊

그런대 이미 農林省으로부터 發表된 殘存米數量은 四千三百六十四萬餘石으로 昨年同期에 比하야 豫想보다도 좀 多數字를 보힌것은 곳 그동안 即 昨年十一、十二、一、二의 四個月間 米 消費量二千九百十五萬石이 前年同期보다 百六十五萬石이 늘엇다는것을 意味한것이다 이처럼 무슨까닭에 消費가 顯著히 늘엇는가하면 여기에 잇서서는 두가지의 理由가잇다 첫재로 逆前年度의 凶作關係를 事實로는 凶作이 繼續되든만큼 昨年秋收期에 米不足으로 일쪽 베여드려 먹은 傾向이 만흔것을 主因으로 말하다

×

그래서 압흐로의 米價가 어떠케될가 다시말하면 凶作의 實際的影響이 展開케될가 안될가 함에잇서 오늘에는 所謂 米價의 再現出豫想압에 米價가 잇슬것으로 보는 傾向이 만흔터이다 이것은 왜 그러냐고 하면 三月一日 在米發表의 數字를 가지고서 端的 期 即今年十一月末까지의 米穀需給을 推算한結果는 民間持越米量이 顯著한 減少를 보게 될것이라는데 큰理由가 잇다 이에對한 數字를 들면 다음과갓다

▲供給

一、三月一日在米	四三、六四七(千石)
一、朝鮮米移入豫想	五、〇〇〇
一、臺灣米移入豫想	三、五〇〇
計	五二、一四七

▲需要

一、輸移出豫想	三〇〇
一、消費豫想	四三、三〇〇
計	四三、六〇〇
差引	八、五四七
政府所有米	六、一九〇
差引	二、三五七

以上의 數字에 依하야 압흐로의 米穀需給推算은 昨年度以上의 그不圓滑化를 豫想하게 되는것이 無理가 아니다 即 需給量의 差引數字가 八百八十五萬石에 達하지만 亦是 昨年과 가티 그中에잇서 政府所有米가 六百十九萬石을 占하고 잇는만큼 結局 實際의 民間에 도라댈 수잇는것은 二百三十五萬石이 되고마러 이것 不過하게될程度로 되고마러 이것으로써 보다면 그동안 米穀出廻期가 지내갈수록 압서서 얼만큼 米價高의 反動的步調를 보히고 잇는것은 한때에 끄치는 過程으로 終하고 今後에 있어 作으로因한 實際的影響이 잇슬것이라고 생각을 가질수잇다 그럼으로 凶作을 中心으로한 米價는 압흐로 本格的 景氣가 될것이라는 統制를 지 기될터 말하자면 따라서 昨年以上의 高騰期의米價는 昨年以上의 高價를 나타내게되지안흘가하는 觀測이 不無한터이다。

×

오늘에 잇서 以上과 가티 今後의 米穀需給에 對하야 그 不圓滑의 深刻을 豫想할수밧게 업는것이 事實이다 그러나 前面에서도 말한바와가티 昨年産米는 根本的材料가 거의 없어서 오늘에있어 凶作으로因한 實際的影響보다도 이것이 實際的影響을 나아가 米穀統制法의 改正을 考慮까지 안할수업을것이 壯談키어려울 것이다 그럼으로 今後 米價에 關하야 米穀事情은 單純히 昨年産米의 自體材料만으로 그 全部를 左右키어려울것만은 틀님업다고 생각한다

(終)

모두 市場上에 나와 있고 다만 新生的材料밧게 업을것이다 더구나 압흐로 새로운 材料이며 또 今後 米價中心으로 될 今年産米의 作況如何가 至重한關係를 갓고잇스며 이에 依하야 凶作으로 因한 實際的影響에 對하야 相當한 増減의 作用이 생길것이 넘가 한다 이것은 무엇이 나고 하면 지금에 잇서 昨年産米의 材料만으로는 凶作으로因한 實際的影響이 展開케될것으로 볼수잇지만 新年度産米가 만약 그동안 보다도 압흐로는 新材料인今 年産米가 만약 그동안 의 凶作과 反對로 豊作을 보게될 境遇에는 반드시 凶作으로因한 實際的影響이 잇슬 것을 그대로 信賴키어려울 것이다 그러치안코 今年産米도 亦是凶作豫想을 갖게되다 고하면 …

新內閣의 產業統制

朝鮮의 影響을 重視

朝窒의 新規計畫中止로 投한

大工業前途에 暗影

新內閣의 成立과 同時에 一般財政經濟政策에 一大轉換이 잇슬것은 馬場藏相의 聲明으로나 陸海軍部의 膨大한 軍費擴張案의 報導等에 依하여 增稅와 同時에 產業統制의 强化가 잇슬것은 旣定事項으로 一般財界人에 게는 常識化하엿다 그러나 果然 그程度가 어떤것인지가 疑問이어서 事業團體等은 極히 緊張하여 警戒一方으로 觀望主義로 잇슴을 窺知할수잇는데 朝鮮方面에서 그 前途에 對하야 格別한 注意를要하는同時에 新內閣의 增稅와 產業統制政策은 朝鮮產業界와는 重大한 對立이 잇스리라는것이다 即 增稅는 大衆稅에까지 미초리라고 傳하나 第一着으로 着手되리라는것은 產業統制와 關連하여 特殊事業의 獨占利潤配當排除와 並行하야 資本階級에 賦課되리라는 觀測이 有力하다 이것은 資本과 產業機關의 膨脹이 飽和狀態에잇서 產業團體自體內에서 合同統制等이잇슴 日本內地로서는 可能할런지 몰으나 朝鮮으로서는 近年에 各種工業의 勃興을 爲하야 各方面으로 資本을 誘致하고잇고 또一方으로 日本內地에서 統制를 버서나서 自由競爭을 目標로 朝鮮에 進出하고 잇는 資本이 만허 今後工業的發展이 企待되고잇는 이때에 强力的上部增稅와 產業統制를 實施하는때는 朝鮮에서의 大企業은 一層困難이 만흘것이라하야 總督府方面에는 一層緊張하여 內閣의 施政方針을 注目하고잇다 이런때에 野口財閥이 興南窒素工場其他同系의 各事業의 新規計畫을 中止할方針이라고 傳하는것은 더옥注目되는바이며

金肥斡旋到處問題

配給압두고硫安市勢低落으로

金組聯도對策講究中

朝鮮金融組合聯合會會의 今年春配 斡旋高는 (單位 千叺)

硫安	四〇
過燐酸石灰	八
石灰窒素	五
配金肥料	五
硫燐安	二二
魚粕	六
豊年撒粕	七千俵
大豆粕	五千俵
其他 硫酸加里、鹽化加里、硫酸암모니아等	二二〇車

인데 그價額이 一千萬餘圓으로 前年에比하야 數量價額 共히 約三割의 增加를 示하얏다 그런데 以上諸肥는 昨年十一月부터 今年一月까지의 市勢가 高騰한 때에 買約購入하엿슴으로 現市勢에 比하면 硫安과如함은 十貫一俵에對하야 二三十錢의 價格高가되야 目下 配給期를압두고 困難한狀態에잇는바 金聯에서는 그對策에對하야 考慮中이다

一月까지遡及해

朝窒에再引下交涉

最近硫安界를 보면 漸次落勢에 잇서 昨今의 市勢는東京이 四圓三十錢 朝鮮이四圓五十錢에까지 내러갓다 總督府에서도 朝鮮農會와 協議하여 朝窒에게引下를 交涉할모양인데 五圓까지의 需要品으로 不遠五圓에서四圓五十錢以內로 할모양이다 그리고 그동안 金融組合을 通하여組合員에게 四圓九十錢式約四萬噸配給된것도 最近價格으로一月까지에 遡及하여 引下식히도록 交涉中이라한다

預金減少

貸出增加

京城組銀狀況

三月十五日現在 京城組合銀行의 預金은 一億六千十二萬一千圓으로 二月末에 比하야 七百二十三萬三千圓減少이오 前年同期에 比하야 五百八十八萬一千圓增加하얏고 貸出은 一億六千百十二萬三千圓으로 前月末에比하야 二百六十四萬圓 前年同期에 比하야 三千四百六十八萬五千圓의 各增加이엇다。

證券所持減少

三月十五日現在의 京城組合銀行 有價證券所持高는 二億二千六百二十三萬八千圓으로 二月末에 比하야 六十三萬九千圓의減少、前年同期에 比하야 三千二百七十八萬八千圓의 增加이다

東拓支店貸出減少

東拓京城支店의 三月十五日現在 貸出高는 如左하다 (單位圓)

定期貸付金	六九、八八一
年賦貸付金	三五、六七三
合	三、三三五、五五四

前月末에 比하야 十九萬四千圓의 減少를 示하얏다。

電話至急開通

申請二萬三千

昭和十一度電話至急開通申請接受는 三月十六日로 마감하엿는데 接受總數는 二萬三千數百件에達하야 前年度의 申請數八千二百件에比較하면 여간激增된것이아니다 그리고 百件以上의申請地를表示하면 다음과갓다

▲京城八、四九七 ▲平壤一、七三九 ▲咸興八五八 ▲清津八三六 ▲大邱八一九 ▲釜山八二一 ▲光州八〇八 ▲仁川

歲入增加圖謀코저

煙草價、郵料引上

馬場藏相實行決意

【東京電話同盟】馬場藏相은 財政刷新을 爲하야 稅制의 整理를 決意하고 大藏事務當局、內閣調査局에 命하야 具體案의 調査研究를 開始하엿는데 歲入增加는 이것으로만 滿足치안코 于先 從來에 懸案으로 되어온 煙草價引上、郵便料金引上 鐵道從金의 一般會計繰入 特別會計財源提供等을 解決하야 徐徐히 財政一般의 整理를 斷行하려하고잇다 그러나 이實現을爲하야는 鐵道、遞信그他의 關係當局으로부터 相當히 强硬한 反對論이 이러날것이 豫想됨으로 藏相이 現在 생각하고잇는것과가티 容易히 實行되기는 困難할것으로 十一年度豫算에 計上키는 거의 不可能한듯하다 그러나 이諸計畫이 廣田內閣의 政綱中에 抽象的으로라도 揭하게되면 藏相은 萬難을排하고 實現을 期하게될것이다

電力國營政策은

漸進主義로努力

【東京電話同盟】非常時局 國策의 一로 產業動力인 電力의 國家統制는 各方面으로부터 多大한 注意를 하고잇는데 賴母木遞相은 이미 年來의 持論으로 電力國營의 理想을 抱懷하고잇서 廣田內閣의 政綱政策中에도 本問題를 提唱하고 그詳細한 具體案을 內閣調査局에서 立案中인데 十七日의 閣議에서 政綱政策의 討議에 當하야 電力政策은 理想的이나 이를 具現하면 各方面에 急激한 變化를 及함으로 漸進的方策으로 그實現에 努力하겟다고 述하야 各閣僚의 諒解를 求할터인바 遞信當局이 企圖하는바는 于先現在의 發電送電施設을 統制强化하는것부터 出發하야 漸次 管理、國有에까지 到達하려는것으로 必要한 關係法令에 對하야 서는 愼重히 案을 考究한후 次期通常議會에 提案할터이다。

昨年特用作物

實收高增收

【農林局發表】昭和十年의 特用作物實收高는 一般으로 作付反別의 增加와 反當收量의 增加에 依하야 前年에 比하야 모다 增收를 示하얏다 그重要한것은 如左하다

大麻	五、〇七四、六二六貫	二四七、一二七貫
苧麻	一五一、〇八三貫	一、八四八、二二九貫
靑麻	六五、一七〇貫	一、三八二、二五〇貫
黃麻	一一九貫	三九二、七〇石
亞麻		五八、七三一石
楮		二二六、七五石
葉草		一六九一石
胡麻		一三八、四一八貫
荏		一九六一七貫
蓖麻		九三六、一六八貫
亞麻種子		
杞柳		
除虫菊		
薄荷		

朝鮮麯子合併總會

朝鮮麯子株式會社는 去一月六日의 臨時總會에서 忠南麯子(資本金六十萬圓) 忠北麯子(資本金四十八萬圓) 江原麯子(資本金四十萬圓)를 吸收合併키로 決議하얏는데 三月十五日府民館에서 合併報告總會를 開催하고 其合併이成立되엿다 이合併의結果로서 同會社는 資本金三百萬圓이되고 京畿、忠南北、江原四道에서 麯子의製造를完全히 統制키로되엿다

經濟界消息

○貯銀光州支店開業 第一日成績 貯銀의光州支店은 十六日開業하고 伊森頭取는 同夜同地에서 披露宴을한바 第一日成績은 普通預金四百五十七口 貯蓄金 八十八口 其他約束据置預金等이 相當하엿다고

殖產助成團의

十一年度補助

五千圓을支出

朝鮮殖產助成團의 十一年度의 助成補助金은 工藝的 副業振興을 目標로 이方面에 五千圓을 擔出키로 決定하얏다

"朝鮮米會館"

工事豫算增額

朝鮮穀物協會聯合會의 朝鮮米會館建設委員에서는 旣報와如히 十六日京城俱樂部에서 會合協議한 結果 從來의 豫算으로는 理想的會館建設이 困難함으로 다시 五萬乃至十萬圓의 增額을 하야 建設하기로 內定하얏다

三月十五日의 總會에서 被合併會社로부터 朝鮮麯子의 重役으로서 入社할者를 如左히 選任하얏다

忠南側 李重和、辻萬太郎、仁井田子秋、李鍾應、羅昌憲

忠北側 李熙俠、柳曾秀、柳重煥、姜文會

江原側 佐佐木壽市、崔濟集、劉鍋、張龍鍋、西谷伊四郎

▲元山五二三 ▲鎭南浦五二三 ▲開城四八六 ▲海州五一〇 ▲興南二五一 ▲羅津四三一 ▲沙里院二〇一 ▲木浦二七七 ▲城津二七五 ▲新義州二五八 ▲馬山二一七 ▲延安二〇七 ▲吉州一八二 ▲群山一七九 ▲大田一七五 ▲水原一六九 ▲晉州一六五 ▲信川一六七

商況 【十七日】

株式

恐怖裡에崩壞

前場低迷 昨日崩落의 뒤를 이어 今前場도 政綱政策發表를압두고 反撥無力이오 低迷不勢로 繼氣實行場面이엇스니 即昨後引에比하야 東新一圓四十錢低인百二十九圓九十錢 日產六十錢低인七十二圓六十錢 日產新三十錢低인一圓十錢低인 … [illegible]

▲東新(寄)一三七 … [illegible]

後場崩落

後場은鍾新百四十三圓五十錢에慘落、東新百二十九圓十錢新低價、日產七十一圓八十錢、大新七十七圓四十錢、朝新二十七圓十錢에 一齊低로 寄付後 三時頃大阪短期는 東新百二十六圓二十錢、鍾新百四十四圓十錢에까지 慘落되는恐怖市勢이엇다

鍾新또慘落!

前場大阪鍾新은 百四十六圓丁에 또暴落되고 後場四圓六十錢에繼落寄付이엇슴으로 當地後場寄도 百四十三圓五十錢에 暴落되어昨後引보다 六圓五十錢低이엇는바 統制經濟로 高率配當代表株인鍾新의 가장惡影響이큰모양이다

두고두고威壓

馬場財政의 危機를念慮하고 統制經濟의 前途를 怯내여 第二次 發動이 昨日 突現하야 特히 取引所株의 東新은 一氣十

東新時代旣去

藏相은 煙草價、郵便料金의 引上까지 決意하다니 歲入增加圖謀에 얼마나 焦燥함을 알지오 大衆生活에 增稅와 아울러 影響이 커갈것을 豫預하여야할것이다。

統制經濟下에잇서 取引所株는 財界「바로메-타」로서의 使命이 업서질것이오 自由的資本主義經濟에서 國家統制經濟로 變革되는 限 東新에는 이러다저러다말할것도 되지못한다。아즉은 그統制의 全貌가 나타나지 안커든 그래도얼마 急激한 變革이야 잇겟느냐는 생각을가지고 잇는 터이나 時代가 달녀진것을 瞭到하면 거의 迷信的으로 東新市勢에 重點을두던생각은 淸算하야 할것갓다。

實物前場取引

實物前場取引 百圓割이니 무엇이니가 問題가아니오 取引所株特히全國的信者가 만흔 東新의 去勢는十分吟味할때이 아닐가?

【東京電通電話】政府의 政綱發表를압두고 借換念慮가 再次擡頭되어 五分利債의 七十錢崩落을 비롯하야 其他三十錢暴落이오 外債도 米貨一圓五十錢賣叩되엇다

甲 五分利	一〇二、五〇	不申
四分利	一〇二	
佛貨四分利	一八八、六〇	

東京國債暴落

期米

小高이나

頭重

前場小高 昨後場大阪地三十一圓五十六錢止와 共히二十九圓四十一錢에場을止한 當市場은今朝에入하야 阪地初付 三十一圓五十四錢인 二丁反落을 擔하고 二十九圓 四十五錢인 反히 四丁高로場을 始한後 阪地六十二錢에서 採合하다가 結局 六十六錢에 止場함을 伴하야 二節五十錢 三節은 賣買不成으로四十九錢까지 小弛하엿다가 五十一錢에 場을止하엿다

後場採合

後場은二十九圓五十四錢에 三丁高로 結場後二節賣買不成 四節三十五錢에떠러지고 五節四十六錢으로 四十九錢에 止場하다

商勢頭重底迷

結局保勢而已

三月一日 現在日本內地殘存米의 激減으로 一時買氣旺盛이든 各地商勢는 意外伸惱하야 反히四十餘丁의反落을 告하엿다 要하면 殘存米의數字로보아서는 前

仁川在米增加

【仁川】三月七日現在 仁川在庫米는 前週에比하야 合格米는三萬八〇八叺의增加量示하엿는데 在庫量을細別하면左記와如하다

▲玄米 (政)一七九、五三〇叺 (民)三三五四、一二二四叺 五斗入 三、八一〇叺 ▲白米三一七叺 ▲正租叺入(政)八六、九三一叺 (民)一三〇、九一七叺俵入(政) 一八、五九一俵 (民)一、五二一俵 ▲大豆四五、一三四叺▲小豆七一〇 ▲大麥(白)一〇、六二二叺 (裸)三五叺三七八俵 ▲小麥二三二、九三六叺 ▲粉米一、六四七叺 ▲粟一〇七叺、一三八〇俵 (滿粟)三、一四七俵 ▲荏子四〇〇叺 ▲胡麻三八八叺 ▲黍六八五叺(高粱)一、三

買兩方의 事情을 綜合하여보면 農家가 아무리賣惜한다 할지라도 渡米의萬集이 困難하기까지에 至하지안첫슴으로 實彈의威力을加할수잇고 此의反映으로는 米價後途의 好轉할것으로 보아서 買方은 受米를 斷行하려할것으로結局 勝負는渡米의整備如何와受米如何에依하야 決할모양?

中限戰에注目

兩方互無遜色

當地中限의 取組는 表面에나타난數字가 二萬餘石으로 就中 賣方은 一萬六千餘石 此에對하여 買方은 金太의一萬餘石外 數店의買物인데 此兩店은 先限時代부터 對岸視하야 中限戰에까지 戰線을延長하여왓 슴며 又는 兩方의取組가 別增減이엇서 依然大量의數字를 보이고잇다 要하면 實彈의 整備如何와 受米의 斷行如何는 아즉確斷키難하나 그러나 兩方이 少毫도 遜色이업시 持久戰을하을 보면 當限時代에入하야 最後一戰을 不辭할모양이다 그러데賣

途悲觀이 相當一般하야 人氣를 支配하게될것이다 그러나 一般의 觀察은 目下農家의 賣惜이 猶히 甚하고 이上手 今年의 農作物 種數 上半期에 對한 步調가 …(中略)… [illegible]

直輸入商

內地酒類、白米、白砂糖米、麥、赤砂糖 소금、大豆、衣類
產地直輸入商 釜山大倉町四丁目廿五番地
合資會社 東一精米所
代表社員 尹貞浩
電話一九九〇番

今日財界 (十七日)

◆米

仁川期米 先限	二九、五四	不變
大阪期米 先限	三二、八五	四五高
三等米	一石 二五	
正租(仁川)二等		
一斤 價 三等		

◆市中金融

一般貸	一分三、四厘
當座	七厘

◆株

朝新	…	…
東新	…	…
日產	…	…
大阪綿花	…	…
大阪人絹	…	…
大阪砂糖	…	…
現物	…	…

精米用 石粉
藤井商會
平壤府船橋里驛前
電話五九七番

朝取期米取組

▲賣方 ▲買方

▲朝鮮 一二五〇俵 ▲米九六一叺 ▲米九一、八五八 俵(日本內地)三、九九八俵 …

當限 中限 先限

[illegible]

堂島前場情報

【大阪電話】第三次買上은 期待背馳의 形勢를 示함으로 朝鮮產地의 情勢가 急惡化하야 一部 嫌氣投의 處分賣가 續來되어 反動氣分濃厚이오 新規는 萎縮이엇다 當限도 馬越이 依然 버팀으로 買方의 嫌氣를 誘致하야 株低의 惡材料와 共히 崩하얏는데 前途低價保合難免形勢이다 今前場主要賣買는 如左하다

賣方=東京側 來客側 正米側 地場 雜氣

買方=汐政 朝鮮側 地場 雜氣

各地正米

京城引返

天候不良과 定期의 小康을 본고 氣配十錢高唱인 丸仁三等 二十八圓七十五錢 四等二十八圓四十五錢 一等白米二十一圓五十錢

仁川小康

賣方共히 積極的 소리가 업고 市況이 極히 沈靜이나마 賣物薄과 定期高로 十錢引返인 丸仁三等 二十八圓七十五錢 四等 二十八圓 … 一等白米 十二圓十二錢

釜山不味

市場賣物 三千叺 日本內地 買注文 杜絶로 取引이 …

大邱小堅

天候不良으로 產地出廻가 적고 市況은 閑散裡에 保合인 角又三等二十八圓九十錢 四等二十八圓五十五錢 一等白米十

群山强含

對日本內地取引 中絶狀態로 地場의 小康과 產地賣 一逃으로 市況이 底堅하야 角又三等 二十九圓丁 四等 二十八圓六十五錢 一等白米十二圓七十錢

木浦小强

淸算期近의 頑强과 天候惡化로 氣配十錢引返인 丸木三等

住宅地分讓

所在地 光熙門外新堂里電車終點五丁
面積 二萬六千三百坪
代金坪當金五圓以上二十五圓
賣渡方法 全部又八分割

所在地 鍾路六丁目十二番地
坪二千七百坪
代金坪當二十七圓以上五十圓
賣渡方法 百坪以上分割

京城府光化門通二〇三
康益夏
電話光三五五番

株式 十七日

◆朝取短期◆ ◆東京短期◆ ◆大阪短期◆ ◆朝取期米賣買高◆ ◆東京現株◆ ◆大阪長期◆ ◆大阪短期取組◆

[illegible]

金銀白金地金賣買分析

高價買入

丸福商店
京城府明治町一丁目五九
電話本局三六一九四番

市場六感

株

東新百三十圓이 깨어지고 도 底入되고 모양이어다 ▲昨日東京東新은 前場低價가 百卅圓丁이고 後場低價 亦百卅圓이기에 이로써 底入되엇든가하얏더니 ▲今前寄가 百二十九圓六十錢이고 低價가 九圓三十錢 얼마나 떠러저야할고? ▲陸軍의 四大政策은 要컨대 統制强化下에 國政의 一新을期하자는것이죽 逐次이것이 實行된다면 ▲現在의 經濟機構는 程度의 差는 잇슬지언정 變革難免 ▲오는閣議에서 어떤政綱政策이 發表될지 아즉 그具體案을 알수업스나 統制經濟下에 잇서서는 取引所株時代는

米

이미 지나간것으로 보아 大差업슬듯▲이러지라 東新의 取組內容이 조아진것 이라던지 價値가 대단히 싸다든지만가지고는 조곰도 市勢를 轉換식힐수 업슬모양▲東新一本主義로 實買하는 朝取證券部도 이러다가는 凋落途程?

米界에까지 一抹의 波紋을 일으키는 株界秋風은 아즉도 靜息되지안흔모양이나 米界만은 軟風一過의 觀이 不無▲昨朝의 當地先限 二十九圓三十五錢은 一時的 押價로서 今朝에는 五十錢으로 突高▲그러나 押價의 追擊賣도 警戒할일이오 吹價의 追從買도 또한警戒할일인걸▲何如間 百餘丁反撥後 五十餘丁의 反落을 示하엿스니 本

月의 市勢는 一時落을 告하엿다하여도 過淸이아니닛가▲春暖期에 臨迫한 此際에 農家의 態度가 果然何如할지 此가疑問▲아무리 賣惜한다할지라도 날이 따뜻하여지면 賣急하기도 容易할것갓고 一方의 解釋으로는 本年의米作이 豊作으로 判定되기까지는 依然賣惜할것 도갓다▲何如間春間에 產地賣物이나오고 아니나오는것은 姑捨하고 大體前途需給의 不安이 不無할것만은 事實化할 모양▲東阪兩市場을 本舞臺로하고 惟吾獨尊의 威力을 加하야 賣叩不辭하는 山種、田中貞의 目標는 果然어데까지? 그러나 深入落지 이어들것만은 그들도 豫測할테

期米 福
仁川本町 吉村榮左工門商店

◆朝取期米◆ 十七日

[illegible]

◆朝鮮內各地期米◆

釜山 大邱 群山 木浦 鎭南浦

◆大阪期米◆ ◆東京期米◆ ◆大阪正米標準價◆ ◆大阪市中在米高◆

[illegible]

金融 十七日

◆海外經濟◆ ◆日本銀行券◆ ◆朝鮮銀行券◆ ◆京城手形交換高◆ ◆東京金利◆ ◆大阪金利◆

◆對外爲替◆ ◆金貫入價◆ ◆京城市中金融◆

米穀 十七日

◆京城正米◆ ◆仁川正米大豆◆

商品 十七日

◆京城綿糸布市勢◆ ◆京城綿絲◆ ◆滿洲商況◆ ◆大連特產市勢◆ ◆朝鮮沖仲價◆ ◆日本東新市勢◆

商品 十七日

◆大阪綿糸◆ ◆大阪綿花◆ ◆各地人絹◆ ◆橫濱生糸◆ ◆大阪砂糖◆ ◆海外砂糖◆ ◆各地正租市勢◆(單位錢) ◆日本各地期米◆

[illegible]